

# あいずみ

1

月号



第22区 佐々井美紗選手(鳴門高校3年)



第24区 井上直人選手(オムロン(株))



第13区 香川和也主将(㈱三洋電機)からたすきを受け取る 第14区 小林力斗選手(藍中3年)

## 力走する 板野郡選手

第57回徳島駅伝が4、5、6日の3日間行われ、板野郡チームは3位入賞とすばらしい成績を収めました。

### 今月の主な記事

- 新年のあいさつ ..... P2~3
- 12月議会 ..... P3
- 資源ごみの持ち去り禁止条例が施行されました ..... P4
- 税務署からのお知らせ ..... P6
- 守れ人権 許すな差別 ..... P10
- 情報NOW ..... P12~18

### 住民の動き

平成22年12月末現在( )内は前月比

人 □	33,471人(+1)	15歳未満	5,387人(-1)
男	16,119人(-6)	65歳以上	5,538人(-9)
女	17,352人(+7)	平均年齢	41.13歳
世帯数	12,340戸(-5)		

# 新年のあいさつ

## 「年頭にあたり」

藍住町長  
石川 智能



新年、明けましておめでとうござい  
ます。町民の皆様におかれましては、  
健やかに新春をお迎えのことと心から  
お喜び申し上げます。

昨年も、長引く不況から立ち直るこ  
とができず、景気の低迷は続いたまま  
でありました。口蹄疫や高病原性鳥イ  
ンフルエンザの発生、また、記録的な  
猛暑や集中豪雨などにより、私たちの  
生活が脅かされた年でもありました。

そうした暗いニュースが多い中、本  
町では子育て支援対策として、昨年4  
月から保育所や幼稚園の第3子以降の  
保育料・授業料を無料化するとともに、  
乳幼児等医療費については、7月から  
対象年齢を義務教育終了年齢の中学3

年生まで拡大をいたしました。

予防接種に関しては、子宮頸がんワ  
クチンの接種助成を昨年10月から中学  
3年生の女子を対象に実施しています  
が、本年1月からは中学1年生から高  
校1年生に相当する年齢までの女子に  
拡大し、あわせて新たに生後2か月か  
ら5歳未満の乳幼児を対象として「ヒ  
ブワクチン」「小児用肺炎球菌ワクチ  
ン」の接種についても助成を行うこと  
とし、これら予防接種が無料で受けら  
れることといたしました。

学校施設の耐震化については、年次  
的に進めています。新年度には藍住  
中学校北校舎(特別教室棟)の改築と南  
北両幼稚園の大規模改修を行うことと  
し、いま設計を行っているところです。  
これからも時代を担う子どもたちの  
育成や安心して学べる環境整備を図っ  
てまいります。

また、藍住中学校北校舎棟の解体跡

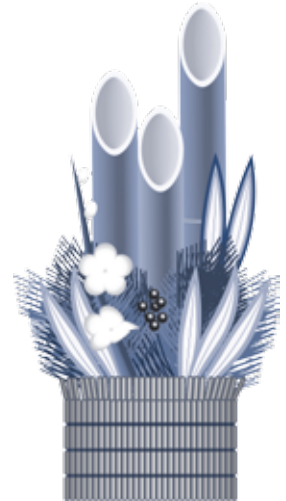

地には、バレーボールやバスケット  
ボールの全国規模の大会が開催可能と  
なるような新町民体育館を建設してま  
いりたいと考えており、新年度に設計  
を行う予定としています。

指定ゴミ袋につきましては、住民の  
皆様のご協力をいただき、分別やりサ  
イクルによるゴミの減量化が進み、大  
きな効果が表れてまいりました。この  
ため、本年4月からは、指定ゴミ袋の  
価格を引き下げ、あわせて縛りやすい  
形状への変更を行ってまいりたいと考  
えています。

今後とも循環型社会の推進に向け、  
ゴミの減量化と分別にご協力をお願い  
いたします。

一昨年にオープンしましたパーク  
ゴルフ場については、町内外から世代  
を超えてご利用をいただいています。  
より多くの皆様にご利用いただけるよ  
う今月から使用料金の引き下げを行っ

ています。

ゆめタウンの出店にしましては、用  
地の関係で計画の二部変更もございま  
すが、工事関係者からは、今年、年末の  
オープンを目指していると聞いています。  
雇用の確保や町の活性化が図られるも  
のと大いに期待をしているところです。

徳島東部地域市町村長懇話会では、  
共通する行政課題や広域行政への取  
組、また、今後の徳島東部地域のあり  
方などについて検討していますが、新  
たな地域振興策として、本町を含む東  
部地域の12市町村が一丸となって定住  
自立圏構想に取り組むことといたしま  
した。本年中に定住自立圏共生ビジョ  
ンを策定し、連携の取組をスタートさ  
せる予定です。

今後、さらに行財政改革による行  
政運営の効率化を図りつつ、身近な生  
活環境の整備や教育・福祉の充実、産  
業の振興などを通じて住民サービスの  
向上を図るとともに、活力ある自立し  
た町づくりを積極的に推進してまいり  
ますので、町民の皆様方のお力添えを  
いただきますようお願い申し上げます。

最後になりましたが、本年が町民の  
皆様にとりまして、夢と希望に満ちあ  
ふれた、すばらしい年となりますよう  
ご祈念申し上げます。年頭のご挨拶とい  
たします。

# 「新年を迎えて」

藍住町議会議長  
森 志 郎



新年あけましておめでとうございます。皆様には、希望にあふれた新春を健康やかにお迎えのことと心からお喜び申し上げます。また、日ごろから町議会に對しまして格段のご理解とご協力を賜り、厚くお礼申し上げます。

昨年は、夏の参議院議員選挙において、民主党を中心とする連立与党が過半数を割り込む大敗を喫しました。一昨年の政権交代によって誕生した政権与党の政治運営に對して、国民から厳しい審判が下された結果となり、国会では、再び衆参各院で多数派が異なる「ねじれ」状態が生じております。

現在の社会経済情勢は長引く景気低迷により混沌としており、先行きの不透明感が払拭できない情勢の中で、経済・雇用対策や地方の活力回復へ向けての施策は喫緊の課題であり、一刻の猶予も許されない状況であります。今後の政府における取組みを注意深く見守っていかねばなりません。

さて、国・地方ともに財政状況は依然として厳しい状況にあり、本町におきましても同様に厳しい財政運営を余

儀なくされておりますが、自立した町政運営を目指して町を挙げて行財政改革に取り組んできた結果、町民の皆様のご理解・ご協力によって、その成果も現れてきているところであります。

一方、少子高齢化への対応や防災対策をはじめ、教育・文化の向上、福祉の充実、生活環境の整備など、多くの課題も山積しており、これらの行政需要に適切に対応するとともに、自立・安定した町政運営に向けて、引き続き積極的

に取り組んでいかねばなりません。町議会においては、昨年4月に議員資格決定の議決によって1名が失職し、さらに12月には議員の不祥事により1名が辞職するなど、町民の皆様は大変なご心配とご迷惑をおかけしましたことをお詫び申し上げます。

町議会といたしましては、今後さらに、町民の皆様のご期待に応えられるよう、町理事者との議論の中で互いの知恵を出し合いながら、活力があり魅力ある藍住町の実現に向けて努力するとともに、開かれた議会となるよう全力を傾けてまいります。

どうか本年も町議会に對し、一層のご理解とご協力を賜りますようお願い申し上げますとともに、町民の皆様にとつて今年一年が健康で明るい幸せな年でありますよう心からお祈り申し上げます。新年のごあいさつといたします。

## 12月議会



9日

上程議案等

- ◆平成22年度藍住町一般会計補正予算（歳入歳出とも8千5百万円を増額し、予算総額を86億9千8百万円とする）
- ◆平成22年度藍住町特別会計（介護保険事業）補正予算（歳入歳出とも1億1千500万円を増額し、予算総額を19億2千690万円とする）
- ◆藍住町税条例の一部改正（今後の条例の改正を円滑に行えるよう、国から示される条例の例の条項と町条例の条項を一致させるための改正）
- ◆藍住町河川敷運動公園パークゴルフ場の設置及び管理に関する条例の一部改正（使用料を減額するための改正）
- ◆定住自立圏形成協定に関する議会の議決すべき事件を定める条例の制定（国の定住自立圏構想推進要綱において、この協定の締結等については、議会の議決を経ることと定められているため）
- ◆徳島県市町村総合事務組合を組織する地方公共団体の名称変更に伴う徳島県市町村総合事務組合規約の変更

平成22年第4回藍住町議定会定例会は12月9日開会し、町長提案の6議案と議員提案の2議案を原案どおり可決し、21日に閉会しました。

（板野東部青少年補導センター組合が板野東部青少年育成センター組合に名称変更するため）  
以上町長提案

◆処分取消等請求事件にかかる応訴について（原告：林恵子、被告：藍住町 代表者藍住町議会議長森志郎に係る徳島地方裁判所平成22年（行ウ）第25号処分取消等請求事件について 応訴するため）  
以上議員提案

16日

一般質問

小川幸英議員、喜田敏夫議員、林茂議員、西川良夫議員の4氏が登壇、行政全般に関する質問を行いました。（一般質問の内容は2月発行予定の「議会だより」でご覧ください。）

21日

上程議案等

◆尖閣諸島をはじめ我が国の領土領海を守るための意見書について（議員提案、可決）

## 平成23年度放課後児童健全育成事業(学童保育)申込受付

本町では勝瑞児童館(東小学校区)・住吉児童館(北小学校区)・奥野児童館(南小学校区)・富吉児童館(西小学校区)・西部児童館(西・北小学校区)の5館で学童保育を社会福祉協議会に委託して実施します。

**開設時期** 小学校の登校日 放課後～午後6時 小学校の休業日 午前8時～午後6時(日曜日、祝日除く)

**申請期間** 2月10日(木)～2月18日(金) 午前9時～午後5時

**受付場所** 児童が通学する小学校区の上記5児童館

**対象学童** 町内に居住する小学校1年生から3年生までの児童で保護者が就労等の理由により放課後に適切な保護が受けられない家庭の児童

**利用料** 月額 5,000円

※申請に必要な申込書等は上記5児童館と福祉課に備えてあります。

※入会決定は、入会申請受付順となります。



**問** 福祉課(☎637・3114)

## 子宮頸がん予防ワクチン・ヒブワクチン・小児肺炎球菌ワクチンの予防接種助成事業

平成23年1月から、子宮頸がん・ヒブ・小児肺炎球菌のワクチン接種助成事業が始まりました。接種費用が全額助成となり、無料でワクチン接種ができる対象者は右の表のとおりです。

ワクチンの種類	対象者
子宮頸がん予防ワクチン	中学1年生～高校1年生相当年齢の女子
ヒブワクチン	0～4歳の乳幼児
小児用肺炎球菌ワクチン	0～4歳の乳幼児

**問** 保健センター(☎692・8658)

## 資源ごみの持ち去り禁止条例が施行されました

### ●資源ごみの持ち去りを禁止します

近年、ごみ集積場所から資源ごみを持ち去る行為が、発生しています。

そこで町では、廃棄物の減量化・資源化を一層推進するため、平成22年9月に「藍住町廃棄物処理及び清掃に関する条例」の一部を改正し、ごみ集積場所から資源ごみを持ち去る行為を禁止しました。

### ●条例改正の概要

1. 町または、町から委託を受けた者以外が、ごみ集積場所に出された資源ごみを、収集・運搬することを禁止します。
2. 資源ごみを持ち去る者に対して、禁止命令をすることができます。
3. 禁止命令に違反した者(持ち去り行為者や持ち去りを行わせた法人等)は、20万円以下の罰金に処されることがあります。

### ●資源ごみ

缶・びん・ペットボトル・古紙・金属類・廃プラスチック類

### ●条例施行日

平成23年1月1日

### ●持ち去り行為を見かけたら

1. 持ち去り行為の日時、場所、持ち去った者や車両等の特徴などの情報を生活環境課または西クリーンステーションにお知らせください。
2. トラブルを避けるためにも、持ち去り行為を行っている者に話しかけたり、車両を制止したりしないでください。



**問** 生活環境課(☎637・3116) 西クリーンステーション(☎692・7411)

# 指定ごみ袋の販売価格を 引下げます

平成23年4月1日から指定ごみ袋の販売価格の引下げを行います。

また、家庭用ごみ袋については、形を長方形のものから手提げ袋タイプ(マチ付き)に変更しますので、ごみ出し作業が容易になります。

販売価格と規格(形)等は、次のとおりです。

## Q：なぜ、いま指定ごみ袋の販売価格を引下げるのですか

A：平成19年9月の指定ごみ袋の導入以来、3年余が経過し、この間、住民の皆さんのご理解とご協力をいただき、当初の目的である「ごみの分別と減量化」を推進することができました。

ちなみに、21年度の燃えるごみの排出量は、対18年度比で18%の減少となりました。

そこで、住民の皆さんからご要望の多かった**指定ごみ袋の販売価格を、平成23年4月1日から引下げる**ことになりました。

今後とも引き続き、ごみの分別と減量化にご協力ください。

## Q：指定ごみ袋の販売価格はいくらになるのですか

A：1セット(10枚入)の販売価格は次のとおりです。

### (家庭用指定ごみ袋)

大きさ(容量)	新価格	旧価格
大(45ℓ)	<b>250円</b>	350円
中(30ℓ)	<b>150円</b>	250円
小(20ℓ)	<b>100円</b>	150円

### (事業所用指定ごみ袋)

大きさ(容量)	新価格	旧価格
大(90ℓ)	<b>350円</b>	450円
中(45ℓ)	<b>250円</b>	350円

## Q：指定ごみ袋の口が結びにくいのですが…

A：住民の皆さんから「ごみ袋の口が結びにくい」とのお声に対応させていただくため、この度、**家庭用ごみ袋のみ形を従来の長方形から手提げ袋タイプ(マチ付き)に変更**します。

これによりごみ出し作業が容易となり、袋の口も結びやすくなります。

また、見た目は、全体的に少し小さくなりますが、容量は従前のとおりです。小サイズは15ℓから20ℓとなり5ℓ増加しています。

## Q：指定ごみ袋の買い置きがあるのですが、4月以降は使えなくなるのですか

A：家庭にある購入済み(古いタイプ)の指定ごみ袋は、平成23年4月以降も引き続き使用できます。

## Q：新しい指定ごみ袋はいつから買えるのですか

A：平成23年4月1日から町内の指定販売店でお求めください。

問 生活環境課(☎637・3116)

**マイバッグ持参運動にご協力を!!**

# ～税務署からのお知らせ～

## ◎ご自宅のパソコンで申告書等の作成が簡単にできます!

国税庁ホームページ「確定申告書等作成コーナー」を利用して確定申告書が簡単に作成できます。(サービスの提供開始は1月初旬からとなっています)

また、その申告書はインターネットを利用して、直接電子申告するかA4サイズの普通紙に印刷し、添付書類とともに郵送等で税務署へ提出できます。

詳しくは、国税庁ホームページでご確認ください。(国税庁ホームページアドレス <http://www.nta.go.jp>)

## ◎贈与税の申告と納税をお忘れなく!

平成22年1月1日から平成22年12月31日の1年間に、個人からもらった財産の価額が110万円を超えると、贈与税の申告と納税が必要となります。

なお、贈与により取得した財産について、住宅取得等資金の非課税制度と相続時精算課税制度の適用を受ける場合には、申告期限までに贈与税の申告が必要となりますのでご注意ください。

## ◎平成22年分確定申告書等の提出と納税期限

税 目	申告・納税の期限	提出書類受付時間	申告相談時間	申告相談受付時間
所 得 税	平成23年3月15日(火)	午前8時30分～ 午後5時	午前9時～ 午後5時	午前9時～ 午後4時30分
消費税・地方消費税	平成23年3月31日(木)			
贈 与 税	平成23年3月15日(火)			

◆所得税の確定申告の相談・受付は、2月16日(水)からです。

(税金の還付等を受けるための確定申告書は、平成23年1月1日以降提出することができます)

◆贈与税の相談・受付は2月1日(火)からです。

◆土・日・祝日は鳴門税務署での相談・受付は行っていません。

(ただし、郵送等または時間外収受箱への投かんにより申告書等を提出することはできます)

## ◎振替納税をご利用の方の振替納付日

税 目	振 替 日
所 得 税	平成23年4月22日(金)
消費税・地方消費税	平成23年4月27日(水)

◆預金残高のご確認をお願いします。

問 鳴門税務署(☎685・4101)



## 木造住宅の耐震改修

このたび、国の補正予算成立にあわせて、木造住宅の耐震改修に要する費用の一部を支援する制度が始まりました。これまで、工事費(耐震改修関連工事以外は含まれません)の2/3以下で最高60万円の助成が受けられましたが、国からの支援30万円が上乗せされ、最高90万円の助成が受けられるようになりました。

この機会に、耐震改修を検討されてはいかがでしょうか?

※ ただし、すでに耐震診断を受け、「倒壊する可能性が高い住宅」と判定された住宅が対象となります。

しめきり：2月28日(月)(先着順)

申・問 総務課(☎637・3111)

## 地上デジタル放送視聴のための低所得者支援の拡大

総務省では、経済的な理由で地上デジタル放送をまだ視聴できない「NHK放送受信料全額免除世帯」に対する支援を行っています。

今回、その支援の対象に「市町村民税非課税世帯」を加えることになりました。

具体的には、まだ地上デジタル放送に対応できていない「世帯全員が市町村民税非課税の措置を受けている世帯」に、簡易なチューナー(1台)を無償で給付(配布)します。

申込受付：1月24日～7月24日(消印有効)

詳しくは、総務省 地デジチューナー支援実施センター(☎0570・023724)へお問い合わせください。

\*NHK放送受信料全額免除世帯への支援のお問い合わせは、総務省 地デジチューナー支援実施センター(☎0570・033840)まで

## 償却資産(固定資産税)の申告はお済みですか? 申告は1月31日までに

固定資産税の対象となる償却資産を所有している人は、毎年1月1日現在の資産状況を1月31日までに資産の所在する市町村へ申告しなければなりません。

償却資産とは、会社や個人で工場や商店、農業などを経営している人や駐車場やアパートなどを貸し付けしている人が、その事業のために用いている構築物、機械、機器、備品などの有形固定資産です。

### ●償却資産の対象になるものは

飲食店……………(厨房設備、カラオケセットなど)	医院……………(ベッド、手術台、X線装置など)
工場……………(各種製造設備、受変電設備など)	小売店……………(商品陳列ケース、冷蔵庫など)
建設業……………(パワーショベル、ポータブル発電機など)	農業……………(選別機、糞摺り機など)
理容業・美容業…(理・美容椅子、洗面設備など)	不動産貸付……………(アスファルト舗装、花壇など)

問 税務課(☎637・3117)

## 国民健康保険税(特別徴収)の納付方法が変更できます

国民健康保険の加入者全員が65歳から74歳の方のみで構成される世帯等の国民健康保険税は、原則として特別徴収(年金から天引き)による納付となりますが、これからの国民健康保険税を『口座振替』により納めていただけの方は、特別徴収の対象者であっても普通徴収(口座振替)による納付を選択することができます。

口座振替を希望される方は、1月28日(金)までに役場税務課で申請手続きをお願いします。

【申請に必要なもの】 ①国民健康保険者証 ②預金通帳 ③通帳の届出印

(従来から口座振替による納税をされていた方は認印のみ持参いただければ結構です)

※口座振替は町税(町・県民税、軽自動車税、固定資産税、国民健康保険税)すべての契約となりますので、国民健康保険税だけの口座振替を選択することはできません。

※「年金からの天引き」を希望される方は、届出の必要はありません。

※国民健康保険税の納付状況によっては、特別徴収になる場合があります。

問 税務課(☎637・3117)

## 後期高齢者医療制度保険料の納付方法が変更できます

後期高齢者医療保険料は、特別徴収(年金から天引き)されるのが原則ですが、年金天引きを中止して口座振替へ変更することもできます。

口座振替を希望される場合は、【後期高齢者医療保険料納付方法変更申出書】を提出していただく必要があります。口座契約をされていない方は、【後期高齢者医療保険料納付方法変更申出書】と【口座振替依頼書】を提出していただくようになります。

口座振替を希望される方は、1月28日(金)までに役場健康推進課で申請手続きをお願いします。

お申し出の時期によっては特別徴収の中止時期が異なりますので、ご注意ください。

【申請に必要なもの】 ①後期高齢者医療被保険者証 ②預金通帳 ③通帳の届出印 ④被保険者の認印

※「年金からの天引き」を希望される方は、届出の必要はありません。

※口座契約のみでは年金からの天引きを中止することができません。

※口座振替へ変更後、保険料の滞納が続きますと、特別徴収へ戻る場合があります。

問 健康推進課(☎637・3115)



## 今月の税金と保険料の納付のお知らせ

1月は、町県民税(第4期)・固定資産税(第4期)・後期高齢者医療保険料(第6期)の納付月です。納期限は、町県民税・固定資産税は1月25日、後期高齢者医療保険料は1月31日です。口座振替をご利用の方は、前日までに口座へご入金ください。

問 税金は税務課(☎637・3117～3118) 保険料は健康推進課(☎637・3115)

## 消防団が年末警戒を実施



石川町長らによる各分団の巡回

町内消防団(7分団)が、12月29、30日、恒例の年末警戒を実施しました。各消防分団は、地域住民の安全のため、管轄地域の巡視などを深夜まで行いました。板野警察署長・石川町長・板野東部消防長・消防団幹部らが、29、30日に警戒中の各分団を順次巡回し、状況報告を受けるとともに激励しました。

昨年の町内での火災発生件数は9件でした。今年は火災ゼロを目指し、火の元には常日ごろから十分注意して、火災のない安全な町を築いていきましょう。

## 高齢者自転車安全運転 競技大会で優勝



実技テスト



優勝した福寿会のメンバー

11月26日、県交通安全協会などの主催により、高齢者自転車安全運転競技大会が千松自動車教習所で開催されました。

この大会は、自転車による高齢者の交通事故防止や交通安全意識の啓発普及を目的に開催されており、各警察署管内の老人クラブから15チーム(1チーム選手5人、補欠2人)が参加し、実技と学科テストを行いました。

その結果、5人の総合得点から、本町の福寿連合会がみごと優勝されました。

福寿連合会代表の野田正常さんは「1か月前から練習に励んできた成果が発揮でき、大変うれしい。熱心に指導していただいた板野署の方に感謝します。」と話されました。

## 新浄水場が完成しました

12月9日新浄水場内で町議会議員や関係者の出席のもと、藍住町新浄水場の落成記



最新技術を駆使した配水池  
(貯水容量7,650t)

念式典が開催されました。式典では、石川町長が「この浄水設備は人口3万5千人を対象とした耐震構造、硬強度コンクリート製とし、特に配水池PC構造物としては、県下最大の容量を誇る最新技術を駆使した浄水場です。」と挨拶。

その後、新浄水場のマスコットキャラクター(水丸くん)の愛称募集で最優秀賞となった西小学校5年生の池尾多都紀さん、南小学校5年生の上村玲奈さんに表彰状と記念品の贈呈が行われました。

この度の新浄水場完成により各家庭へ今まで以上に安心して安定した水道水の供給が可能となりました。

## 東小でもちつき

12月10日、東小学校6年生児童(58人)が、同校でもちつきを行いました。

東小学校では、総合学習の一環として、東部地区協会の協力を得ながら1年間を通じ



みんなで呼吸を合わせて1.2.3

て、田植え、稲刈り、わら細工、もちつきを行っています。

幼稚園でもちつきをして以来の児童が多く、最初はおそろおそろついていた杵も、だんだんとリズムカルになりました。児童たちは「つくのは難しかったけど、家ではできない体験ができて楽しかった。おもちは、すごくおいしかった。」とうれしそうに話していました。

また、東部地区協会の山本さんは「皆が一緒に参加することに意義がある。1年を通じての行事なので、お互いが顔見知りとなり、あいさつを交わすのが一番うれしい。子どもとのふれあいが良い思い出になる。」と話していました。



## 公共下水道管工事のお知らせ

県道松・藍住線付近の下水道幹線工事は、皆さんのご協力により完了しました(左図点線)。続きまして、次のとおり支線工事を行いますので、ご協力をお願いします(左図実線)。

**場所** 藍住町矢上

**期間** 平成23年1月～3月(予定)

**時間** 休日を除く午前9時～午後5時

**概要** 汚水管布設(約380m)

期間中は、通行止めや迂回などの交通規制を予定しています。このため、工事の進捗に合わせて、沿線のお宅へ戸別に説明にお伺いします。

近隣にお住まいの方にも迷惑をおかけしますが、ご協力をお願いします。

**問** 下水道課(☎637・3123)

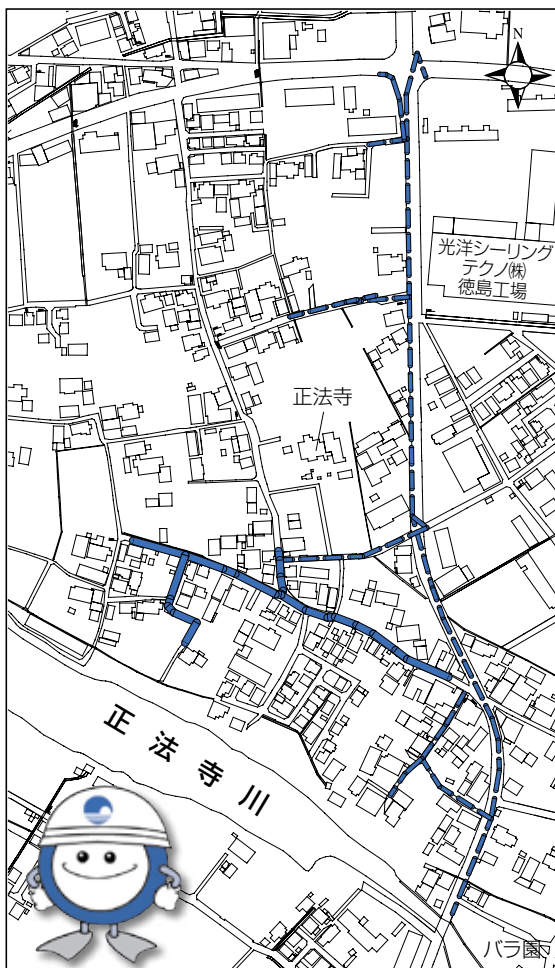

## 町商工会プレミアム商品券

『あいプラスカード』のご利用はお早めに!

昨年10月に発売のプレミアム付商品券「あいプラスカード」(発行総額5000万円)は、販売早々に完売しました。誠にありがとうございました。

なお、商品券のご利用がまだの方は、有効期限にご注意ください。  
**有効期限** 平成23年2月28日(月)まで(期限後は無効)

※ご利用は町内各店のノボリやステッカーのあるお店で!

**問** 町商工会(☎692・2816)

## ハッピー、ごめんです!

新成人の皆さん おめでとーございませう!

## 【20歳から国民年金】

日本に住む20歳から60歳未満のすべての人は国民年金に加入し、保険料を納めることになっています。国民年金は、老後の生活保障だけでなく、万が一、病気やケガで障害が残ったときや、一家の働き手が亡くなったときなど、あなたやあなたの家族を守ってくれます。

ただし、加入の届出や保険料の納め忘れがあると年金が受けられないこともありますので、「あの時に…」と後悔する前に、国民年金に加入しましょう。(20歳前に就職して厚生年金等に加入中の方は、加入手続きは不要です)

**問** 徳島北年金事務所

(☎655・0200)

住民課

(☎637・3113)

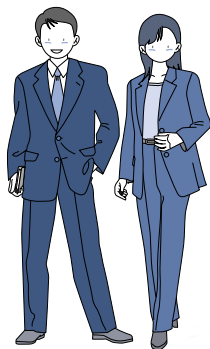

## パークゴルフ利用料金改定のお知らせ

1月からパークゴルフ場の利用料金が改定されました。

家族で、友達で、また一人でも楽しめますので、この機会にパークゴルフを体験してはいかがでしょうか?

**問** 町河川敷運動公園パークゴルフ場 (☎693・1020)

区分		使用料金		用具貸与料金
		27ホール	36ホール以上	
町内の人	一般	300円	500円	100円
	小学生以下	100円	200円	
町外の人	一般	400円	600円	スティックとボールの使用料金
	小学生以下	200円	300円	

## 藍住町スローガン 守れ人権 許すな差別

# 第62回 全国人権・同和教育研究大会に参加して

第62回 全国人権・同和教育研究大会が11月20日(土)21日(日)の2日間、佐賀県で行われました。今大会のテーマを『しりたい！やってみたい！つながりたい！～誰もが生まれてきてよかったと思える社会の実現をめざして～』と掲げ、全体会では基調提案・人権教育に取り組んでいく基本姿勢などが示されました。

### ★「差別の現実から深く学ぶ」ことは普遍のテーマ

差別の現実から深く学び、子どもと親の生活の背景をとらえ、事実から出発し、その願いを受け止め教育課題を明らかにするということは、人権教育だけでなくすべての教育の中で基本とされるものではないだろうか。

### ★一人一人の自己改革と人権ネットワークのつながりを

子どもたちが自らを解き放ち、表現するようになるためには、日々の生活の実態を見つめ、かすかなつづやきをも聞き逃さない感性と、子どもに寄り添い、子どもの側に立つ基本姿勢が教職員に求められている。また、教職員も人権問題にどう向き合ってきたか・これからどう向き合っていくか自分自身に問い、教職員同士のつながりを深め、さらなる人権教育推進のために取り組んでいくことが大切である。

あらためて人権・同和教育に取り組む基本姿勢を確認し、一人一人の自己改革と人権ネットワークのつながりを強めていくことの大切さを感じました。

その後の実践報告では、佐賀市立循誘小学校からの特別報告をはじめ、全国各地から多くの取り組みが報告されました。第1分科会「人権確立をめざす教育の創造」では、

- ・子どもたちをとりまく差別の現状を明らかにし、さまざまな人権問題と自分の課題を結びつけることができる教育内容にどのように取り組んでいるか。
- ・実践を通して、保育者・教育者が何を学び、どのように変容し、子どもたちの変容につながったか。
- ・人権確立をめざす「集団づくり・なかまづくり」をどのように創造したか。

などの実践が報告されました。報告者・参加者からさまざまな取り組みや共感の言葉・厳しい指摘など熱心な討議がなされ、貴重な時間となりました。



今大会に参加して、全国人権・同和教育大会に初めて参加した新任のころの自分を思い出しました。どのように人権教育に取り組んできたのか・どのように子どもたちと関わってきたのか自分を見つめ直し、これからどう取り組んでいくのかを考える機会となりました。全国の取り組みから学び、今大会で得たさまざまな思いを大切に、人権教育に取り組んでいきたいと思えます。

藍住北小学校 和田 淳子



## 人権標語 藍住中学校生徒作品

- |                        |          |
|------------------------|----------|
| 振り返ろう 相手の心 自分の言葉       | 3年 栗尾 成美 |
| 君の手を 「一人じゃないよ」と さしのべて  | 3年 山本 佳奈 |
| やさしい言葉が 笑顔をつくる みんなの笑顔が | ハートを結ぶ   |
|                        | 3年 扶川 侑以 |
| 断ち切ろう 語り継がれた 負の遺産      | 3年 福永 達也 |



郡戸 頼一さん

「ありがとうございます。この日は、家族や親戚の方々に祝っていただき、ありがとうございます。言葉が述べられました。これからもお元気で過ごしてください。(1月3日現在町内の100歳以上の方は、男性 2人 女性 3人)」



この日は、石川町長らが自宅を慶祝訪問し、祝い状と記念品を贈呈しました。郡戸さんは、大変お元気で、自分のことはなるべく自分でするように心がけているそうで、何でも食べて、人と話をするのが元気の秘訣と話してくださいました。



100歳  
おめでとついでいます

明治44年生まれの郡戸頼一さん(勝瑞)が、1月3日に100歳の誕生日を迎えられました。

# 平成22年朝食アイデア献立コンクール

## ★ヘルシーモーニング部門 最優秀賞★

### サッパリ夏ごはん

藍住南小学校 6年 秦 菜乃子

#### ●作り方

##### ★ごはん

①/ご飯を炊く。(米を洗い、分量の水を入れて炊く)

##### ★卵焼き

①/フライパンにごま油をひき、溶いた卵を流し入れて焼き、丸めて切る。皿に盛り、ミニトマトを添える。

##### ★酢の物

- ①/材料を準備する。
- ◆枝豆…塩ゆでしてさやから豆を取り出す。
  - ◆水菜…食べやすい大きさにちぎる。
  - ◆春雨…半分に切り、熱湯でもどす。
  - ◆鶏ミンチ…炒める。
- ②/ボウルに材料と甘酢Aを入れて和える。

##### ★オクラのズルトロポタージュ

- ①/オクラ…うぶ毛を塩ですりおとすようにもんでから、洗い流し、額を切り落とす。
- ②/じゃがいも…皮をむいてスライスし、軽く水にさらしてから水気をきる。
- ③/①と②を耐熱皿に並べ、ラップをふんわりかけてレンジで約5分加熱する。
- ④/ミキサーに③と牛乳を入れて、なめらかになるまで攪拌する。
- ⑤/塩、こしょうで味を整え、パセリを飾る。 ⑥/お好みでしょうゆを加える。



#### ●材料4人分

★ごはん	
米	4合
水	4カップ
★卵焼き	
卵	4個
ごま油	小さじ1
ミニトマト	8個

★酢の物	
枝豆	12房
水菜	1/4束
春雨	20本
鶏ミンチ	大さじ4
A (塩 酢 砂糖)	小さじ1/3
	大さじ3
	大さじ3

★オクラのズルトロポタージュ	
オクラ	2ネット
じゃがいも	2個
牛乳	2カップ
塩	小さじ1
こしょう	少々
パセリ	少々

#### ●献立のいいところ、工夫したところ

お肉をあまり使わずに、ヘルシーで野菜が豊富な朝ごはんにしあげました。7.8月が旬のオクラをスープは新しい食感で、予想以上においしいです。たくさんの野菜が入っているけど、苦手な人でも食べられる味付けにしました。

- ◆エネルギー : 799kcal
- ◆タンパク質 : 24.1g
- ◆脂質 : 13.2g
- ◆炭水化物 : 139.9g
- ◆カルシウム : 192mg
- ◆塩分 : 2.3g

# 情報 NOW

## 町の掲示板

募 集

### 第29回 町内マラソン大会

**日 時** 2月6日(日)小雨決行

※雨天の場合は、13日(日)

**集 合** 午前8時30分

**スタート** 午前9時30分

**場 所** 河川敷運動公園

**参加資格** 町内在住者または在勤者

**申込締切** 1月21日(金)

**申込方法** 小・中学生は各学校へ

高校生以上は教育委員会まで

#### 種 目

◆小学校1～3年生 男女2 km

◆小学校4～6年生 男女3 km

◆中学・高校生 男女3 km

◆一般 男女3 km

◆40歳以上 男女3 km

**問** 教育委員会

(☎637・3128)

### ストレッチ体操& ニュースポーツ講習会

のびのびと

ストレッチでリフレッシュ♪

**日 時** 1月24日(月)

午後7時30分～9時

**場 所** 体育センター

**内 容** ストレッチ体操、ラージ

ボール、カローリング

**参加費** 無料

小さい子どもからお年寄りまで、どなたでも気軽に楽しめます。

※小学生以下は保護者同伴

**主 催** 体育指導委員会・教育委員会

**問** 教育委員会 (☎637・3128)

### 第21回 町混合ダブルス卓球大会

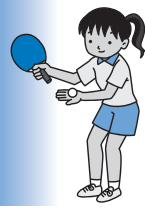

**日 時** 2月20日(日)午前9時開会式

**場 所** 体育センター

**種 目** 混合ダブルス

**参加資格** 小学5年生以上の町内在住者または在勤者

**参加費** 1組 1500円

**申込締切** 2月10日(木)

※事故等の責任は負えませんので、十分に注意してください。

**問** 教育委員会 (☎637・3128)

### 健康料理教室

〜今から始める生活習慣病予防〜

生活習慣病は、食事などの普段の生活習慣を改善することから予防できます。皆さんの参加をお待ちしています。

**日 時** 1月27日(木)

午後6時～8時30分

**場 所** 福祉センター2階

**内 容** 生活習慣病予防のためのミニ講座、調理実習と試食

**講 師** 医師・管理栄養士・保健師

**準備物** エプロン・三角巾・手ふきタオル

**定 員** 25人

**参加費** 500円

**申込締切** 1月21日(金)



**申・問** 保健センター (☎692・8658)

### 食生活教室

食生活は、健康の基本となるものです。一年を生き生き健康で過ごすために食事の基礎を学びましょう。

**日 時** 1月24日(月)

午後1時30分～2時30分

**場 所** 保健センター

**内 容** 「血液をきれいにする食事は？」

**講 師** (社)徳島県栄養士会管理栄養士

**参加費** 無料

**申込締切** 1月21日(金)

**申・問** 保健センター (☎692・8658)

### 幼児いきいき教室

(申込18日から)

「いつもより10分早起きしっかり朝ごはん!!」おいしくて、手早く簡単に作れる朝食のレシピを用意して、お待ちしています。

**日 時** 2月10日(木)

午前10時～午後1時

**場 所** 福祉センター(2階)

**対 象** 幼児のいる家庭の方 (3歳～6歳まで)

**定 員** 15人(申込順)

**内 容** 朝食レシピの調理実習・試食

**参加費** 無料

**準備物** エプロン・三角巾・タオル

**申込期間** 1月18日(火)～31日(月)

**主 催** 食生活改善推進協議会

「藍愛グループ」食育部

**申・問** 保健センター (☎692・8658)

### 健康づくり講習会

**日 時** 2月2日(水)

午前11時30分～午後12時30分

**場 所** 富吉老人憩の家

**内 容** 健康づくりについて

**場 所** 健康料理の試食会

**定 員** 20人(申込順)

**対 象** 富吉地区にお住まいの方

**申込期間** 1月17日(月)～21日(金)

**申・問** 保健センター (☎692・8658)

健やか爽やかウォーク日本1800 歩いてニッポンを元気に

# みんなで歩かんで！ 24ぐるっとウォークinとくしま 「奥村家を訪ねて歩かんで！ウォークin藍住町」

新春の一日を歩いてみませんか。心と体の健康力、地域の絆、社会の元気力・健康性の回復を目指して「ウォークin藍住町」を実施します。お誘い合わせのうえ大勢の皆さんの参加をお待ちしています。Aコース（5km）Bコース（10km）両コースとも藍住町歴史館「藍の館」を経由します。

**開催日** 2月6日（日） 受付午前9時から 小雨決行

**集合場所** 町役場駐車場

※駐車場は、プール跡駐車場（役場から東へ150m）をご利用ください。

**共催** 県、県ウォーキング協会、町、町教育委員会

**主管** 県ウォーキング協会 「青葉会」

● **開会式** 午前9時30分～40分

● **ウォーキング教室** 午前9時40分～50分

● **ウォーキング**

◆ **Aコース（5km）**

午前10時～午後12時30分（解散予定）

◆ **Bコース（10km）**

午前10時～午後3時（解散予定）

※Bコースは、桜つつみ公園で昼食をとります。必ず弁当をご持参ください。

● **参加対象者** 上記コースを歩ける方（子どもの参加可）

● **参加料**

1人300円

（小学生以下無料）当日集金します。

参加者全員に24バスポート・24ゼッケンを差し上げます。

● **募金100円**（1人1植運動の趣旨に賛同の方・携帯ストラップを贈呈）

開催要項についてはホームページをご覧ください。保健センター、健康推進課、町教育委員会に配布しています。

**問** 保健センター ☎692・8658



## 「こころの健康講座

こころの病気にかかる方が増えています。次の予定で講座を開きます。この機会に、こころの健康について一緒に考えてみませんか。

### 第2回目

**日時** 2月10日（木）

午後1時30分～3時30分

**講演** 「こころの病気

～不調に気づいたときの対処法～」

**講師** 鳴門シーガル病院 福永明広院長

**場所** 保健センター

**参加費** 無料

**申込締切** 2月4日（金）

**申・問** 保健センター ☎692・8658

## 藍住歩こう会

### 「歴史散歩 勝瑞城址編」

「あいきょう」のガイドで勝瑞城址の魅力再発見！昼食をご用意ください。約7km。

**日時** 1月16日（日）

午前9時45分～午後1時 10時出発

**集合場所** 緑の広場管理棟前

**参加費** 300円（保険料）

★スポーツクラブ個人会員は無料

※小学生以下は保護者同伴

**問** あいずみスポーツクラブ

☎692・5000

## スキー教室 & スノーボード体験

毎年恒例！岡山県恩原スキー場で白銀の世界を満喫しましょう。

◆ **初級スキー教室コース**

（インストラクターによる指導）

◆ **スノーボード体験コース**

（初心者対象）

◆ **フリーコース**

（各自が自由に楽しむ）

**日時** 1月29日（土）

午前5時30分～プール跡駐車場出発（午後8時ごろ帰町）

**行き先** 岡山県恩原スキー場

**対象者** スポーツクラブ全会員

（小学生以下は保護者同伴）

**定員** 36人（先着順）

**参加費** 小学生以下 4500円

中学生以上 5500円

※ウェア、靴等はレンタルできます。

（別途料金が必要）

※幼稚園児以下は教室に参加できません。

**申・問** あいずみスポーツクラブ

☎692・5000

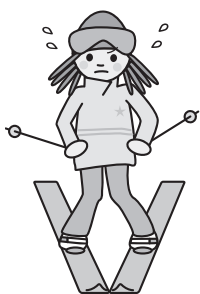



## 平成22年度後期パソコン教室

講座名	曜日	時間	用意する物
基礎講座(昼)	毎週水曜日	午後1時30分～3時	筆記用具 テキスト
基礎講座(夜)	毎週水曜日	午後7時30分～9時	筆記用具 テキスト
ワードエクセル講座(昼)	毎週金曜日	午後1時30分～3時	筆記用具 テキスト
ワードエクセル講座(夜)	毎週金曜日	午後7時30分～9時	筆記用具 テキスト

**受講期間** 2月～3月(各講座、全8回)

**受講場所** 町民情報プラザ(役場4階)  
町内在住者または在勤者で

**受講資格** 20歳以上の方(学生を除く)

**定員** 各10人

**受講料** 2か月5000円(教材費別)

**申込期間** 1月15日(土)～21日(金)

午前9時～午後5時

★各講座、定員を超えた場合は、初めての方を優先して抽選を行います。当選者の方には、1月31日(月)までに書面で通知します。

★応募者が少ない講座は、開講しないことがあります。

★受講日・受講時間は、都合により変更する場合があります。

**申・問** コミュニティセンター

(☎637・3130)

## 優良運転者表彰の 申し込みは 1月28日までに

交通安全協会による優良運転者表彰の候補者を募集しています。次の条件に該当する方は届出をお願いします。

### 条件

- ①交通安全協会の会員であること。
- ②二輪免許(原付含む)または、普通免許以上の保有者であること。
- ③10年以上無事故・無違反であること。  
(地区交通安全協会表彰)
- ④15年以上・20年以上・30年以上無事故・無違反であること。(県警察本部長・徳島県交通安全協会会長連名表彰)

※無事故・無違反の継続年数は、平成23年1月31日現在での計算となります。

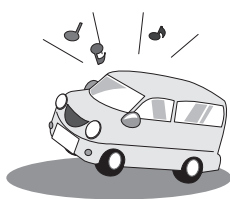

### 申込に必要なもの

- ★運転免許証
- ★印鑑

**申込締切** 1月28日(金)午後5時

### 申・問

総務課(☎637・3111)

## 大麻山登山教室

年末年始にいった余分なぜい肉は、山で解消しましょう。

**日時** 1月30日(日)・2月13日(日)

午前10時集合

**集合場所** 大麻比古神社駐車場

**参加費** 5000円(保険料)

★スポーツクラブ会員は無料

※昼食・コップをご用意ください。

※集合場所まで行くことが困難な方は午前9時30分までに体育センターへお越しください。

**問** あいずみスポーツクラブ

(☎692・5000)

## おもちゃドクター

### 養成講座【初級編】

町社会福祉協議会と日本おもちゃ病院協会では、地域で壊れたおもちゃの修理をする『おもちゃのお医者さん』を養成する講座(受講料無料)を開催します。

**日時** 2月5日(土)・2月6日(日)

両日午前10時～午後4時

**会場** 町福祉センター12階

**定員** 30人

**受講料** 無料(ただしテキスト代のみ)

実費負担1700円必要)

※この事業は独立行政法人福祉医療機構の助成金で運営されます。

**講師** 日本おもちゃ病院協会講師

**内容** おもちゃの修理の基礎、おもちゃ診断、テスター製作実習など

**準備物** プラスとマイナスイラストライバー小型、ピンセット、カッターナイフ、所持される方は半田ゴテ、敷き布または古タオル、筆記用具、昼食

**申込締切** 1月28日(金)

**申・問** 社会福祉協議会

(☎692・9951)

## NHK学園 平成23年度生徒募集!

NHK学園では、通信制の高等学校「4月生普通科」と専攻科社会福祉コース「コミュニティ・ボランティア専攻」の生徒を募集しています。

まずは、無料の案内書をご請求ください。

### 募集内容

▼高等学校 4月生普通科(3年生)

▼高等学校 専攻科社会福祉コース

▼コミュニティ・ボランティア専攻

**出願期間** 4月生普通科

2月1日～4月20日(必着)

**コミュニティ・ボランティア専攻**

2月1日～3月22日(必着)

**問** NHK学園

(☎042・572・3151 代表)

案内書請求フリーダイヤル

(☎0120・06・8881)

## ～いじめ相談窓口～

小・中学生の皆さん、今、いじめなどで困ったり、悩んだりしていることはありませんか。一人で悩まず、ちょっと話をしてみませんか。心が少し楽になりますよ。

### 相談窓口

藍住町教育委員会学校教育課 (☎637・3128)  
相談時間 (月～金) 午前8時30分～午後5時

教育委員会のほかに次のような相談場所があるのでご利用ください。

相談事項	設置場所	電話番号	所在地
いじめ相談	徳島県立総合教育センター	☎672・5200	板野町犬伏字東谷1-7
児童教育相談	藍住町社会福祉協議会	☎692・6222	藍住町奥野字矢上前32-1
青少年悩み相談	板野西部青少年補導センター	☎672・3454	板野町町民センター
ヤングテレホン	徳島県警察本部少年サポートセンター	☎625・8900	徳島市万代町2-5-1
いじめホットライン	徳島県警察本部少年サポートセンター	☎623・7324	毎日(24時間対応)
子ども権利110番	徳島地方方法務局人権擁護課	☎622・8110	徳島市徳島町城内6-6
児童相談	徳島県中央児童相談所	☎622・2205	徳島市昭和町5-5-1
子ども何でもダイヤル	徳島県中央児童相談所	☎626・0874	徳島市昭和町5-5-1
家庭児童相談	徳島県中央児童相談所	☎626・8716	徳島市新蔵町1-67

## 高齢者の相談窓口

● 高齢者の介護や健康、生活に関すること

● 高齢者の虐待、悪質な訪問販売にあつた、財産管理に自信がなくなった

● 近所の独り暮らしの高齢者が心配等さまざまな相談に応じます。

問 地域包括支援センター

(保健センター内) (☎637・3175)

## こころの相談窓口

一人で悩んでいませんか。お気軽にご相談ください。

● こころの病気・ストレス・悩みなど

▼ 地域活動支援センター「ことじ」

(☎694・6606)

▼ 「オリーブの木」(☎685・5524)

▼ 保健センター (☎692・8658)

● 精神障害者家庭会・作業所について

▼ 地域活動支援センター

「すみれ・あいずみ作業所」

(☎693・0032)



## 男女共同参画講演会 『板野郡人権教育研修会』

一人でも多くの人に希望を、試練を乗り越えて、たくましく生きる自らの体験を語ってくださいます。ぜひ、ご参加ください。

日時 2月4日(金)午後2時から  
場所 町民シアター(役場4階)  
演題 「傷つけ合う家族  
～DV・虐待を乗り越えて～」

講師 藤木 美奈子 氏  
講師プロフィール



藤木 美奈子氏

大阪市西成区で十代でシングルマザーの母から生まれる。父親は在日コリアン2世。子ども時代は度重なる転校で、イジメはあたりまえ、義父となった男性から虐待を受け、18歳で結婚した相手からはDVを受ける。和歌山女子刑務所で2年間、刑務官として働く。

1995年、フリーで働く女性たちの経済的自立を支援するNPO法人「WANA関西」を設立。現、代表。著書に「傷つけ合う家族」ドメスティ

ック・バイオレンスを乗り越えて「囚われた女たち」等がある。

主催 県・町・町人権教育推進協議会

問 企画政策課 (☎637・3124)

## 「第7回とくしま環境 ボランティア交流会」の開催

県内で環境の美化や保全、ごみの減量化、地球温暖化防止などの、さまざまな環境問題に取り組むボランティア団体の皆さんが藍住町に集結し、情報交換や交流会を行います。

住民の皆さんもこの機会にボランティア活動に参加し、環境問題について考えてみませんか。

日時 2月13日(日)10時集合  
場所 勤労女性センター  
内容 ▼午前(受付10時から)正法寺川周辺の清掃 ▼午後 表彰・活動報告・交流パーティー(4時終了)

参加費 一般 1000円

高校生 500円(小・中学生無料)  
\*参加費は昼食代と交流パーティーの費用に充当させていただきます。午前または午後のみ参加でも結構です。

実施主体 とくしま環境県民会議

(事務局 県環境首都課 ☎664・6015)

問 生活環境課 (☎637・3116)

# 藍の館イベント

楽しんで新春のお慶びを  
申し上げます。

今年もよろしく願ひします。

## 「藍と舞」コラボ展 藍の家具

徳島伝統産業である阿波藍と、かつての日本三大産地であった徳島の木工、二つの異業種によるコラボレーションから生まれた新感覚の家具、未来形藍の家具の展示即売を開催中です。

場所 藍の館 西寝床

主催 舞工房(☎090・4330・7169 担当 多田)

- ▼第1日曜日 琵琶演奏体験
- ▼第1月曜日 めめき演奏
- ▼第2日曜日 尺八演奏
- ▼第3日曜日 琴演奏体験学習
- ▼第4日曜日 梅若流民謡啄穂会

問 藍の館 (☎692・6317)

# 図書館の行事

おはなし会

日時 毎週日曜日 午後2時から

あかちゃん絵本の読みかかせ会

日時 毎月第2・第4水曜日

1月26日(水)・2月9日(水)

午前10時30分～11時

井隈読書会

日時 毎月第1木曜日

2月3日 午前10時から



2月の課題図書

「狼とくらした少女ジュリー」

ジン・クレイグヘッド・ジョージ

◆休館日

●毎週月曜日

●祝日

2月11日(金)

●図書整理日(第3木曜日)

1月20日(木)

問 図書館 (☎692・0070)

## 第6回 藍住町人権講座

日時 1月21日(金)

午後7時30分～9時

場所 町民シアター(役場4階)

受講料 無料

対象者 町内在住者・町内勤務者

講師 野口 登志子さん

演題 「女性と人権」

申込方法 今回のみの参加もできます。講座の前日までに、教育委員会までご連絡ください。

主催 町人権教育推進協議会

共催 町・町教育委員会

申・問 教育委員会

(☎637・3128)

## チップ材(堆肥)をご利用ください

剪定枝葉材による手作りのチップ堆肥です。

家庭菜園(花壇)

等にお使いください。

日時 毎月第1

・第3金曜日

午前8時30分～11時30分

場所 シルバー

人材センターチップ場

(東中富字長江傍示13)

\*袋は用意しています。

\*費用は無料です。

問 町シルバー人材センター

(☎692・1830)

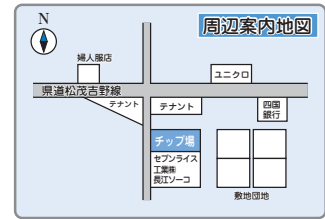

## 日本政策金融公庫からのお知らせ

- 2月15日、16日に国産農産物等の展示商談会「アグリフードEXPO大阪2011」を開催します。詳しくは次のURLをご参照ください。  
<http://www.exhibitiontech.com/afx/index.html>
- 農地・機械取得等にご利用いただけるスーパーL資金や農業セーフティネット資金、また、無利子の農業改良資金等ご用意しています。
- お問い合わせやご融資の相談は公庫窓口等でお受け付けています。

問

日本政策金融公庫徳島支店農林水産事業 (☎656・6880)



## エーアイテレビ職員募集

職種 ①総務・事務・その他ケ

ブルテレビ業務全般▼②伝送路・セ

ンター設備の工事・保守管理業務

採用人数 若干名

勤務地 エーアイテレビ(株)・本社

採用試験 ▼1次試験

平成23年2月上旬 一般教養・論文

▼2次試験 平成23年3月上旬

面接(1次試験合格者)

採用時期 平成23年4月1日から

(試用期間あり)

待遇 当社規定による有給休暇・

社会保険あり

応募資格 昭和57年4月2日から

平成5年4月1日までに生まれた者

職種 1 特になし、日商簿記検定3

級以上あればなお可

職種 2 特になし、CATV関連資

格あればなお可

受付期限 平成23年1月31日

応募方法 受付期限までに、履歴書

(写真添付)をエーアイテレビ(株)宛

郵送または持参してください。

その他の方法での応募は受け付けません。

問 藍住町東中富字拙傍示15-1

エーアイテレビ株式会社

(☎692・8223)



# あいずみ俳壇

藍芳園紫水 選

熱爛に戦語りて泣く男  
 初雀両上りたる神苑に  
 熱爛や男友情深めけり  
 夢タウンの工事の進む去年今年  
 初茜溶かし男波の起ち上がり  
 持ち越しの疲れを癒す初湯かな  
 一言の改まりたる 初電話  
 子の婚の写真ひろげてお正月  
 初詣で米寿の母に歩を合はす  
 年新た参道神の灯を連ね  
 加章  
 柿の内大きな笑い隣家から

濱田 康子  
 楠野 智子  
 吉田 善子  
 佐藤 一子  
 安芸 節子  
 一宮チエ子  
 佐藤 幸子  
 宮本よし子  
 秋月 秀月  
 山本 善子  
 紫水

# いきいきサロンのご案内

地域の皆さんが健康で活力ある生活を送れるよう、健康チェックや健康体操、お話、レクリエーション等の内容で各地域老人憩の家で開催しますので、お気軽にご参加ください。

開催日	曜日	時間	場所	内容
1月17日	月	午後9時30分～11時	住吉老人憩の家	健康チェック 折り紙
1月19日	水	午後9時30分～11時	江ノ口老人ルーム	健康チェック 健康体操(運動指導士)
1月19日	水	午後1時30分～3時	徳命老人憩の家	健康チェック カラオケ
1月21日	金	午後1時30分～3時	東中富老人憩の家	健康チェック 健康体操(運動指導士)
1月24日	月	午後9時30分～11時	乙瀬老人憩の家	健康チェック 健康体操(運動指導士)
1月24日	月	午後1時30分～3時	奥野老人憩の家	健康チェック 健康の話(保健センター)
2月1日	火	午後1時30分～3時	西部老人憩の家	健康チェック 健康の話(理学療法士)
2月2日	水	午後1時30分～3時	富吉老人憩の家	健康チェック 室内ゲーム
2月7日	月	午後1時30分～3時	東部老人憩の家	健康チェック 健康体操(運動指導士)

住所・年齢に関係なく、ご都合のよい会場にお越しください。  
 内容：健康チェック・(お話・体操・レクリエーション等)を行っています。

問 社会福祉協議会 (☎692-9951)  
 地域包括支援センター (☎637-3175)



## こんにちは赤ちゃん 12月

## おくやみ申し上げます

(子の氏名)	(ふりがな)	(性別)	(父)	(母)	(住所)
佐々木 悠隼	(はると)	男	靖典	美麻子	富吉字中新田
佐々木 絢柊	(あやと)	男	靖典	美麻子	富吉字中新田
近藤 来希	(らいき)	男	靖慶	瑞穂	富吉字地神
坂本 悠真	(はるま)	男	篤耕	志江	住吉字神蔵
森野 飛悠	(ひゆう)	男	耕平	奈子	富吉字穂実
神野 颯	(はやと)	男	烈	知恵	住吉字藤ノ木
中野 来愛	(くれあ)	女	讓次	美紀	勝瑞字正喜地
田村 心寿	(みこと)	女	理夕	紀美	奥野字原
安友 健愛	(たけあ)	女	作仁	美由子	徳命字元村東
鈴木 晴恋	(せれん)	女	洋輔	博	矢上字北分
澤 加な	(かな)	女	義龍	瞳	住吉字江端
中川 理亮	(みちあき)	男	卓朗	弥生	徳命字元村東
富田 柊子	(とうこ)	女	卓朗	弥生	矢上字北分
富田 聡磨	(そうま)	男	弘幸	康江	奥野字原
山口 風香	(ふうか)	女	順平	奈真	住吉字千鳥ヶ浜
高島 結心	(ゆづな)	女	淳富	成紀	住吉字藤ノ木
中村 咲月	(さつき)	女	克拓	紀陽	笠木字東野
岸 本川	(ほんがわ)	男	克拓	紀陽	富吉字中新田
松本 心菜	(こなた)	女	聡泰	史賢	徳命字前須東
山崎 大瑛	(おほひ)	男	賢資	大優	富吉字中新田
山田 原	(はら)	男	大優	史賢	奥野字原
元木 浅	(あさ)	女	大優	史賢	勝瑞字正喜地
湯成 実莉	(みり)	女	敏和	史賢	住吉字江端
逢坂 愛	(あい)	女	恒輝	美智子	住吉字神蔵
緒方 弥	(ゆ)	男	恒輝	美智子	矢上字川向
松本 美	(み)	女	恒輝	美智子	奥野字原
井岡 波	(なみ)	女	秀和	俊彦	矢上字西
乾	(み)	女	秀和	俊彦	徳命字名田
					富吉字中新田
					徳命字元村

(氏名)	(年齢)	(住所)
戸井 操枝	75歳	徳命字元村東
高田 エイ子	80歳	奥野字山畑
藤原 テル子	88歳	矢上字安任
津田 宏平	65歳	勝瑞字成長
山口 實	80歳	勝瑞字東勝地
藤本 高德	81歳	徳命字前須東
平島 和一	83歳	矢上字安任
久次米 武男	63歳	乙瀬字青木
仲澤 長子	76歳	住吉字神蔵
高橋 政好	95歳	東中富字龍池傍示
上栗 勇	85歳	奥野字矢上前
寺岡 ヲイシ	101歳	勝瑞字正喜地
加藤 イワ子	94歳	東中富字大塚傍示
田村 幸雄	84歳	乙瀬字出来地
小泉 梅子	94歳	矢上字春日
森田 克己	82歳	笠木字西野
福原 初子	68歳	乙瀬字出来地

## 地域の子どもは、地域で守り育てましょう

子どもは、私たちの宝です



藍住町青少年健全育成会議  
 藍住町民生委員児童委員協議会  
 藍住町PTA連合会  
 板野西部青少年補導センター

## 藍住町の特産品 レンコン(蓮根)

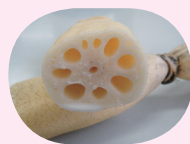

藍住町の特産野菜とい  
えば、『春にんじん』です。  
ほかにも肥沃な土と温暖  
な気候の恵みでたくさん  
のおいしい野菜が生産さ  
れています。今月から町で作られてい  
る野菜を旬の時に、花の写真ととも  
に紹介します。

今月は、おせち料理で食べられた『レ  
ンコン』です。レンコンは、蓮(はす)  
の地下茎が肥大したもので「穴があい  
て先が見通せる」ということで、おせ  
ち料理、慶事に欠かせない縁起の良い  
水性野菜です。根茎だけでなく、熟し  
た実や若葉も食べることができます。

徳島は、茨城県につぐ全国第2位の  
産地で、大阪中央卸売市場では、トッ  
プのシェアを誇るブランド品です。町  
内では、17農家が18畝栽培し、生産量  
は県下で第5位です。旧吉野川南岸の  
地域で有機栽培等による土づくりを行  
い、減農薬の安心・安全でおいしいレ  
ンコン(主な品種は金澄・ロータスホ  
ワイト・備中)が作られています。6  
月〜8月ごろのレンコン畑では、茎を  
1m以上も伸ばし葉を  
大きく広げ、大輪の華  
やかなピンク・白の花  
をたくさん咲かせます。  
7月末から早掘りの



高齢者の安心・安全を考える

適合高齢者専用賃貸住宅  
和みの館 ケアホーム

高輝

2月1日OPEN

藍住町徳命字新居須79-1

0120-88-4218

何でもお気軽にご相談下さい



問

建設産業課 (☎637・3120)

◆簡単レンコン料理

- こんがりレンコンお焼き
- あったかレンコンスープ

シャキシャキのあっさりとしたレンコ  
ンが始め、翌年の5月下旬ごろまで  
出荷は続きますが、晩秋ごろから厳冬  
期が旬で、粘りと甘みが増してますま  
すおいしくなります。栄養成分では、  
加熱しても壊れにくい ビタミンC、  
B1、B12、ムチン、カリウム、亜鉛、  
鉄、銅等ミネラルの栄養の宝庫であり、  
食物繊維があることも見逃せません。  
\*レシピを町ホームページに掲載して  
います。おいしい体験をしてください。

## じびいんこうか たなもと耳鼻咽喉科 クリニック

診療科目:耳鼻咽喉科・アレルギー科・気管食道科・小児科

診察時間	月	火	水	木	金	土	TEL088-683-3987(サンキューハナ)
8:45~12:00	●	●	●	●	●	●	マルナカ成長店 南200m エネオスはい
14:30~18:30	●	●	●	●	●	●	

院長 榎本 洋文  
(社)日本耳鼻咽喉科学会 認定 耳鼻咽喉科専門医  
(社)日本アレルギー学会 認定 アレルギー専門医  
予約専用電話 088-683-3381(ミミハイパン)

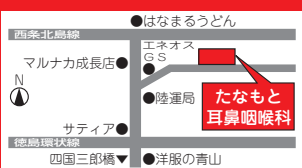

## 増田クリニック

TEL: 088-693-3020

藍住町役場東500m

特定健診・予防接種・禁煙指導承ります。

- 診療科目: 内科・循環器科・  
心臓血管外科・ペインクリニック内科

診療時間	月	火	水	木	金	土
午前 9:00~12:30	○	○	○	○	○	○
午後 2:30~6:30	○	○	○	/	○	5:30 まで

ASK  
for safety and happiness

あなたの街の保険屋さん

生命保険・損害保険・無料相談  
等々...何でもお気軽にご連絡下さい

株式会社 ASK

(088)678-6502

藍住町住吉字神蔵 46-2

http://www.ask-hoken.com

10:00~18:00 休日・夜間の時間帯のご予約可



## 後藤工業

希望をかたちに!!

鉄加工・溶接・オーダーメイド

TEL 088-693-4515