

あいずみ

3月号



笑顔の君が小さな指で魔法をかけると
 新しい季節が急ぎ足でやってくる
 風は驚いたようにくると向きを変え
 オレンジ色した優しい陽差しが輝く
 どこからとなく新しい息吹が聞こえはじめ
 可愛い蕾が恥ずかしそうに顔を出す
 君の指先は春を呼び
 街をパステルカラーに変えている

公園のすべり台で遊ぶ親子

今月の主な記事

- 町議会・新議員決まる…………… P 2～3
- 4月から後期高齢者医療制度が始まります…………… P 4
- 国保証・前期高齢者受給者証を郵送します…………… P 5
- 特定健診・特定保健指導が始まります…………… P 6
- 福祉灯油購入費助成事業を実施…………… P 6
- 100歳おめでとございます…………… P 9
- 守れ人権 許すな差別…………… P 10
- 情報NOW…………… P 11～16

住民の動き

平成20年2月末現在（ ）内は前月比

人口	33,018人(+23)	15歳未満	5,395人(-6)
男	15,889人(+23)	65歳以上	4,919人(+30)
女	17,129人(±0)	平均年齢	40.01歳
世帯数	11,827戸(+31)		

町議会・新議員16人決まる

任期満了に伴う町議会議員一般選挙は、2月12日に告示され、定員16人の議席に対し17人が立候補しました。17日午前7時から午後8時まで東保育所など9か所で投票、同日午後8時50分から藍住中学校校体育館で開票作業が行

われ、16人の新選良が誕生しました。投票率は、55・06（前回61・03）%でした。
なお、新議員の任期は平成20年2月29日から平成24年2月28日までの4年間です。

晴れの当選者

得票順 敬称略

得票数
氏名・年齢（2月17日現在）
①所属・新旧別 ②職業
③住所 ④当選回数



1,376票
西川 良夫・60歳
①公・新 ②会社員
③奥野 ④1



1,397票
江西 博文・58歳
①無・現 ②大建工業株式会社取締役
③住吉 ④2



1,550票
永浜茂樹・67歳
①無・現 ②会社役員
③矢上 ④3



951票
林 茂・67歳
①共・現 ②団体役員
③勝瑞 ④2



1,014票
佐野 慶一・59歳
①無・現 ②有限会社佐野自動車代表取締役
③東中富 ④4



1,036票
古川 義夫・61歳
①無・現 ②農業
③住吉 ④3



609票
平石 賢治・31歳
①無・新 ②自営業
③奥野 ④1



652・071票
喜田 修・73歳
①無・現 ②サービス業
③東中富 ④8



657票
小川 幸英・56歳
①無・現 ②有限会社はとや社長
③住吉 ④2



688票
木内真三郎・72歳
①無・現 ②会社役員
③東中富 ④3



903票
森 志郎・55歳
①無・現 ②会社役員
③矢上 ④5



928票
小西 浩昭・47歳
①共・新 ②政党役員
③奥野 ④1

◎当日有権者数	男	25,532人
	女	12,129人
◎投票総数		13,403票
◎有効投票数		14,057票
◎無効投票数		13,856票
		201票



347票
西岡 恵子・58歳
①無・現 ②自営業
③富吉 ④3



515票
奥村 晴明・58歳
①無・現 ②自営業
③徳命 ④4



554票
小堀 克夫・67歳
①無・現 ②小堀住建有限会社代表取締役
③笠木 ④2



564・928票
喜田 敏夫・63歳
①無・現 ②無職
③奥野 ④4

議長 奥村清明氏 副議長 小堀克夫氏に

改選後初の臨時議会が、2月29日に招集され、奥村清明氏が第33代議長に当選しました。

また、続いて行われた副議長選挙では小堀克夫氏が第33代副議長に当選しました。



【奥村清明氏の略歴】

平成4年2月初当選。4期目。第32代副議長、総務常任委員会委員長、まちづくり特別委員会委員長、同和対策特別委員会副委員長、環境衛生特別委員会副委員長などを歴任。

【小堀克夫氏の略歴】

平成16年2月初当選。2期目。総務常任委員会委員長、厚生常任委員会副委員長、防災対策特別委員会副委員長などを歴任。

各委員会委員が選任される

常任委員会

◎委員長 ○副委員長

〈総務文教常任委員会〉

◎永浜茂樹 ○平石賢治・木内眞

三郎・西岡恵子・小西浩昭・森

志郎

主な調査内容

①行財政運営に関する調査研究

②消防・防災対策に関する調査研究

③学校・社会教育に関する調査研究

④文化の振興に関する調査研究

〈建設産業常任委員会〉

◎喜田敏夫 ○林茂・佐野慶一・古川義夫・西川良夫

主な調査内容

①道路・その他の土木施設の整備及び水道事業に関する調査研究

②産業・商工業及び観光対策に関する調査研究

〈厚生常任委員会〉

◎江西博文 ○小堀克夫・喜田修・小川幸英・奥村清明

主な調査内容

①福祉・保健衛生に関する調査研究

②環境対策に関する調査研究

〈議会運営委員会〉

◎佐野慶一 ○古川義夫・永浜茂樹・喜田敏夫・喜田修・江西博文・小西浩昭・奥村清明

◎林茂 ○西川良夫・喜田修・古川義夫・西岡恵子・江西博文・小西浩昭・奥村清明

◎小堀克夫 ○平石賢治・永浜茂樹・佐野慶一・木内眞三郎・喜田敏夫・小川幸英・森志郎

◎永浜茂樹 ○林茂・喜田修・古川義夫・平石賢治・西川良夫・江西博文・小西浩昭・小堀克夫

◎西岡恵子 ○小西浩昭・喜田敏夫・平石賢治・西川良夫

◎小堀克夫 ○平石賢治・永浜茂樹・佐野慶一・木内眞三郎・喜田敏夫・小川幸英・森志郎

◎永浜茂樹 ○林茂・喜田修・古川義夫・平石賢治・西川良夫・江西博文・小西浩昭・小堀克夫

◎西岡恵子 ○小西浩昭・喜田敏夫・平石賢治・西川良夫

一部事務組合等議会議員

〈板野東部消防組合議会議員〉

喜田敏夫・江西博文

〈板野西部青少年補導センター組合議会議員〉

奥村清明・小堀克夫

〈徳島県後期高齢者医療広域連合議会議員〉

小堀克夫

(敬称略)

町監査委員に

森 志郎氏

この臨時議会では、監査委員の選任についての議案も提出され、議員の中から選出される監査委員に森志郎氏が選任されました。

町に寄付金

町政に役立ててほしいと近藤キヌ子さん(徳命)から50万円が寄付されました。町では早速AEDを購入し、スポーツ団体やイベント会場への貸し出しに備えることにしました。ご厚志に感謝します。

4月から後期高齢者医療制度が始まります

老人保健に該当する方（65歳から74歳の一定の障害による認定者含む）に、後期高齢者医療制度が始まることに伴い、新しい被保険者証が徳島県後期高齢者医療広域連合から3月下旬に交付されます。

資格

現在老人保健に加入している方は、国保又は被用者保険から脱退し、自動的に後期高齢者医療の被保険者となります。

ただし、老人保健制度で障害認定を受けられている65歳から74歳までの方は、その申請を取り下げることにより、後期高齢者医療制度に加入しないことができます。その際は、引き続き国保又は被用者保険に加入していただくこととなります。

被保険者証等

4月1日からは「後期高齢者医療被保険者証」（りんどう色）1枚を病院などで提示してください。

今まで使用していた「老人医療受給者証」「健康保険被保険者証」「限度額適用・標準負担額減額認定証」「特定疾病療養受療証」は3月末で使えなくなります。

現在、「限度額適用・標準負担額減額認定証」「特定疾病療養受療証」をお持ちの方は、3月下旬に後期高齢者医療広域連合から新しい証を交付します。

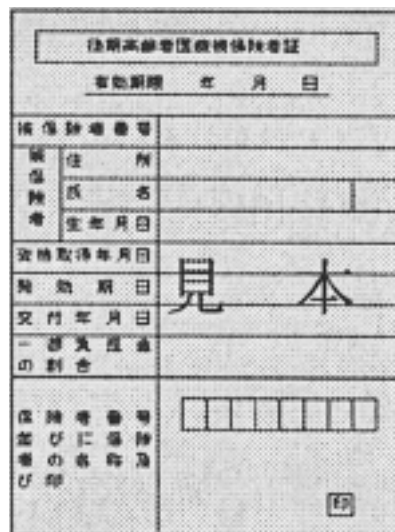

医療費の負担

病気やけがで診療を受けるときは、医療費の1割（現役並み所得者は3割）を窓口で支払います。

保険料

保険料 = 均等割額（40,774円） + 所得割額

※（所得割額：被保険者本人の基礎控除後の総所得金額等 × 所得割率7.43%）

※低所得の方は、均等割額の7割・5割・2割軽減措置があります。



詳しくは「徳島県後期高齢者医療広域連合」のホームページをご覧ください。保険料シミュレーションシステムで後期高齢者医療保険料を計算することができます。

※アドレス <http://www.koukikourei-tokushima.jp/index.php>

保険料徴収の凍結

後期高齢者医療制度に切り替わる直前に、国保以外の健康保険で被扶養者になっていた方の保険料は、平成20年4月から9月までは徴収されず、10月から平成21年3月分までは9割減額された金額となり、徳島県の場合10月から翌年3月の半年間の総額で約2,000円の保険料となります。

具体的なお支払い方法については、9月下旬頃にお知らせする予定です。

国民健康保険証 前期高齢受給者証は3月20日以降に郵送します ～記載内容に間違いがないか確認しましょう～

4月1日以降は、今回お届けの保険証を医療機関の窓口で必ず提示してください。

国民健康保険証の有効期限は次のとおりとなり、新しい証は有効期限の前日までにお届けします。

- ① 平成21年3月31日までに75歳になる方がいる世帯
→ 有効期限は75歳の誕生日前日
- ② 平成21年3月31日までに65歳になる方（退職者医療該当）がいる世帯
→ 有効期限は65歳の誕生日が属する月の末日（1日が誕生日の場合は、前月の末日）
- ①②以外の方→ 有効期限は平成21年3月31日

高齢受給者証の有効期限は次のとおりです。

- ① 平成20年7月31日までに75歳になる方→ 有効期限は75歳の誕生日前日
・後期高齢者医療該当になりますので、新しい証を送付します。
- ② 平成20年7月31日までに75歳になる方の退職被扶養者→ 有効期限は①と同じ
・資格を変更した新しい証を送付します
- ①②以外の方→ 有効期限は平成20年7月31日
・8月1日以降有効の証を7月下旬にお届けします。

*対象者は国民健康保険被保険者で

昭和8年4月1日～昭和13年4月1日生まれの方です。これ以後の対象者には随時送付します。

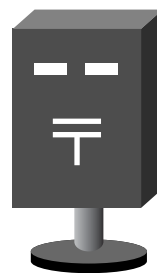

皆さんの納める保険税が国保を支えています

国民健康保険は、皆さんが保険税を納めることで成り立っている制度です。皆さんが病気やケガなどで治療を受けたとき、医療費の一部を負担するだけで済むのも国民健康保険が残金を支払っているため、国保税を納めない人がいると国保のお金が不足し、ほかの人の負担が重くなったり、お医者さんでの負担金が増えたりしかねません。

国保税は自分のため、みんなのために必ず納めなくてはならないのです。

保険税を納めないと…

- 1 納期限を過ぎると督促が行われます。
- 2 通常より期間の短い保険証を交付します。
- 3 滞納が1年を超えると、資格証明書が交付されお医者さんにかかるとき全額自己負担することになります。
- 4 国保から支給される療養費・高額療養費・出産育児一時金・葬祭費等が差し止めになります。
- 5 さらに滞納が続いた場合、財産の差し押さえなど処分を受けることがあります。

お早めにご相談ください

特別な事情があるときは、申請により保険税の分割納付等ができる場合がありますのでご相談ください。

問 保健衛生課 (☎637・3115)

今月の納税

一町税の納め忘れは
ありませんかー

税務課では、3月から5月にかけて、町税の未納があるお宅にご通知するなど徴収に力を入れています。

口座振替をご利用の方で、残不足のため未納となっている場合も多く見受けられます。今一度ご確認のうえ、納め忘れがありましたら早急に納めるようお願いいたします。

納付書を紛失された方や、納税についての相談がある方は、税務課までご連絡ください。

問 税務課 (☎637・3117)

保健センターから

メタボリックシンドロームに着目した

特定健診・特定保健指導が始まります！

今まで町が実施していた基本健診は、4月から、各医療保険者が実施する特定健診・特定保健指導に変わります。受診券は各医療保険者から送られてきます。

生活習慣病を予防し、医療費削減をはかることが目的です。特定健診・特定保健指導を積極的に受けましょう！

① 医療保険者（組合健保・政府管掌健康保険・共済組合・国保）の責任において、被保険者及び被扶養者への特定健診・特定保健指導を実施することが義務化されます。

② 特定健診の結果により、糖尿病等生活習慣病予備群の人への特定保健指導を行うことで、生活習慣

を改善できるように支援します。

③ 特定健診の受診率が低いと、平成25年度以降、保険料が上がります。

問 保健センター（☎692・8658）

定期の予防接種実施要領が改正されました

昨年10代から20代の若者の間で麻疹が流行したため、定期の予防接種実施要領が改正され、13歳と18歳の方を対象に2回目の予防接種を受ける機会が設けられました。対象となる方には4月以降に予防票を送付します。

問 保健センター（☎692・8658）

重度心身障害者等医療費助成制度（後期高齢者医療適用者分）が変わります

4月1日から重度医療受給者で、後期高齢者医療に加入している方の医療費について支払方法が変わります。

今まで償還払いをしていましたが、窓口負担が無くなり受給者証と健康保

険証の提示だけで受診できます。この制度の変更に伴い、該当する方には新しい受給者証を3月下旬送付します。

問 福祉課（☎637・3114）

福祉灯油購入費助成事業を実施します

町では、今冬の原油価格の高騰が日常生活に大きな影響を及ぼしている世帯に対して、冬期間における灯油等購入費の一部を助成します。

助成金の支給を希望される方は福祉課窓口で申請してください。

〈支給要件〉

①平成20年1月1日（基準日）以降、町内に住所を有していること

②平成19年度の町民税が非課税である世帯であること

③基準日において、1〜3のいずれかに該当する世帯であること

※ただし、世帯員全員が社会福祉施設等に入所し、又は医療機関に長期入院している世帯は除きます。

1 高齢者世帯

65歳以上（昭和18年1月2日以前生まれ）の者のみの世帯（これに平成元年4月2日以降生まれの者が加わる世帯を含みます）

2 障害者世帯

身体障害者手帳（1・2級）、療育手帳（A判定）、精神障害者保健福祉手帳（1級）所持者又は特別児童扶養手当受給者のいる者

3 ひとり親世帯

母子・父子家庭のうち18歳未満（平成元年4月2日以降生まれ）の者を養育する世帯

支給額 1世帯あたり2000円（平成19年度限り）

申請期限 平成20年3月31日

※なお、要件に該当する生活保護受給世帯の方には支給済みです。

問・申 福祉課（☎637・3114）

地域子育て支援センター

場 所 中央保育所

開設日時 月曜日〜金曜日
午前9時30分〜正午、午後1時〜4時

◎地域子育て支援センター「チユリリップ」

場 所 東保育所

開設日時 火曜日〜木曜日
午前9時30分〜正午、午後1時〜4時

内容

- ・ 育児相談
- ・ 子育てに関する情報提供
- ・ 教室開放
- ・ 親子教室 4月22日（火）から



毎週火曜日・木曜日
午前9時30分〜11時30分
いつでも、気軽にご利用ください。

問 中央保育所（☎692・3105）

東保育所（☎641・3045）

奨学生の募集

勉学に意欲を持ちながら、経済的理由により修学が困難な高校生、大学生に対して奨学金を貸付することにより修学の機会を確保し、人材を育成する奨学金制度があります。

○次の学生が申請できます。

- (1) 町内に住所を有する方の子であること
- (2) 高等学校、高等専門学校、大学に平成20年度入学予定者であること
- (3) 平成17年度以降入学で現在、大学に在学していること
- (4) 平成18年度以降入学で現在、高等学校、高等専門学校に在学していること
- (5) 経済的理由により修学が困難と認められること

※一定の所得以下であること（金額は平成18年度参考です。家族構成等により異なります。）

- (例) 4人世帯（子2人）の目安所得
総所得2、800、000円以下
（賃貸住宅の居住の場合）総所得3、200、000円以下

○貸付月額 高校8、000円・県内

大学13、000円・県外大学20、000円

○利息 無利息（ただし、正当な理由がなく期日までに返還しなかったときは、年7・25%の延滞利息が日数に応じてかかります。）

○申請に必要なもの

- ・指定の申請書（教育委員会に備えています。）
- ・在学証明書（平成20年4月1日以降証明分）
- ・連帯保証人（父母でも可）及び保証人（同一世帯でない第三者）が必要

○申請期限 4月30日（水）

その他詳細については、お問い合わせください。

問・申 教育委員会

(☎ 637・3128)



特別弔慰金の請求期限が迫りました

戦没者等の死亡当時のご遺族で、平成17年4月1日現在、公務扶助料、遺族年金等を受ける方がいない場合に、次の順番による先順位のご遺族お一人に特別弔慰金が支給されます。請求期限は今年（3月31日）までとなっています。期限を過ぎると、法律の規定により、特別弔慰金を受ける権利が消滅します。

- 1 弔慰金の受給権者
- 2 戦没者等の子
- 3 ①父母②孫③祖父母④兄弟姉妹

水道の検針委託と納付書変更

平成20年度から水道の検針業務を業者に委託することになりました。このため、4月から委託業者の検針員が伺いすることになります。

また、3月使用分（4月納期分）から水道料金納付書を圧着ハガキで送付しますので、納付書の変更にご注意ください。

問 水道課 (☎ 637・3131)



（戦没者等と生計関係を有していなかった方等は除きます）

- 4 前記3以外の①父母②孫③祖父母④兄弟姉妹
- 5 前記1から4以外の三親等内の親族（戦没者等の死亡時まで引き続き1年以上生計関係を有していた方に限りません）

給付内容 額面40万円、10年償還の記名国債

問 福祉課 (☎ 637・3114)

4月から藍寿苑給食業務を民間委託

2月20日、藍寿苑施設利用者の家族や町議会議員、町職員で構成する委託業者選定委員会が衛生管理体制や使用食材の安全性確保、地域貢献など数項目について、応募業者（4業者）から提案を受け、その内容を審査しました。その審査の結果、最も提案内容が優れていた日清医療食品株式会社四国支店を来年度の委託業者として選定しました。

問 特別養護老人ホーム藍寿苑

(☎ 692・5166)

狂犬病予防注射と犬の登録

狂犬病は、人や家畜、野生動物にも

感染し、発病すると致死率が100%といわれる恐ろしい病気です。日本国内の動物では昭和32年以降発生しておりませんが、世界中では毎年5万人以上の方が、狂犬病により死亡しています。国際交流の盛んな現代社会においては、いつ日本に侵入してきても全く不思議ではない状況だといえます。

あなたの家族や愛犬をこの病気から守るために、狂犬病予防注射を毎年一回接種しておきましょう。また、犬を飼い始めたときやまだ登録を受けてない場合は、犬の登録を申請してください。一度登録をするとその犬の生涯にわたって有効です。

なお、飼い犬が死亡したときや犬の所在地が変わったとき、飼い主が変わったときは、届け出が必要です。○狂犬病予防注射手数料は、一頭につき3千円です。

○生後91日以上の犬が対象です。○狂犬病予防注射は毎年一回接種してください。

○当日は犬の登録も受け付けします。登録料金は、一頭につき3,000円です。

保健衛生課 (☎637・3115)

平成20年度 狂犬病予防注射実施日程表

月日	時間	場所	
4月15日(火)	午前	10:00~10:30	JA板野郡藍園支所 JA板野郡住吉支所
		10:40~11:10	徳命児童館 馬木地福寺前
		11:20~11:50	新居須集会所前 西部児童館
	午後	13:00~13:30	住吉神社 藍翠苑
		13:40~14:10	小塚公民館前 乙瀬老人憩の家
		14:20~14:50	勤労青少年ホーム 富吉八幡神社前
4月16日(水)	午前	10:00~10:30	東中富児童館 JR勝瑞駅前
		10:40~11:10	奥野児童館 勝瑞児童館
		11:20~11:50	富吉児童館 江ノ口児童館
	午後	13:00~13:30	春日神社 徳命老人憩の家
		13:40~14:10	正法寺西側 四軒屋諏訪神社前
		14:20~14:50	笠木杉尾神社前 敷地八坂神社前

万一の交通事故に備えましょう
町民交通傷害保険加入者募集

加入対象者
藍住町に住民票のある方、町内へ通勤・通学している方

申込受付期限 3月31日(月)

保険対象期間
平成20年4月1日から1年間

申込先 総務課
(土・日・祝日を除きます)

保険金(1口あたり)
ケガをしたとき 5千円から12万円

受付時間 午前8時30分~午後5時

死亡又は重度後遺障害を永久に残したとき 100万円

申込に必要なもの
申込書(総務課に備えてあります)

総務課 (☎637・3111)



平成20年度の国民年金保険料は、
月額14,410円です



○便利でお得な口座振替がおすすめです。
「国民年金保険料口座振替(変更)申出書」により、金融機関またはお近くの社会保険事務所へお申し込みください。

をご記入の上、社会保険事務所へご提出ください。
国民年金保険料の納め忘れはありませんか

○国民年金保険料が、クレジットカードでお支払いいただけます。クレジットカードは、事前に申込用紙をご提出いただき、以後、将来の保険料を定期的にクレジットカード会社が立替払いし、クレジットカード会社からカード会員の方に請求する方法です。お支払いいただける保険料は、「定額保険料」及び「付加保険料込みの定額保険料」となります。

平成19年度も残すところあと1か月となりました。保険料を納め忘れのままにしておくと、老後の「老齢基礎年金」、障害の状態になったときの「障害基礎年金」が受けられなくなる場合もありますので、保険料の納め忘れがないか確認をお願いします。

納めることが困難な方には、「保険料免除制度」、学生であれば「学生納付特例制度」があります。詳しくは社会保険事務所へお問い合わせください。

徳島北社会保険事務所
(☎655・0200)

「国民年金保険料クレジットカード納付(変更)申出書」に必要事項

分別のルールを守りごみを減らそう！ リサイクルしよう！

毎日のように排出されるごみは、ひとつひとつ手作業で収集車に積み込まれ、その種類によって各処理施設に運ばれていきます。

原料や燃料として再生利用できる資源ごみは処分場で再資源化され、それ以外の可燃ごみは西クリンステーションで焼却されています。指定ごみ袋製の導入の目的のひとつである、「分別の徹底」は、袋を半透明にして種類別に色を変えることにより、子どもからお年寄りまでごみを分けやすくし、今まで燃やせるごみや廃プラスチック類と一緒に排出していた資源物も適正に分別され家庭から排出される可燃物や不燃物が減少し、資源物をリサイクルする

ことができました。

今後とも、ごみの分別排出や減量につきましても、なお一層、住民の皆さまのご協力が必要ですので、ご理解をいただきますようお願いいたします。

「ごみ収集日の変更」

4月からプラスチック類、金属缶の収集日に変更になりますのでごみ収集カレンダーで収集日をご確認ください。

3月末までに平成20年度のごみ収集カレンダーが届いていないご家庭がありましたら、左記までご連絡ください。

問 西クリンステーション

(☎ 692・7411)
生活環境課 (☎ 637・3116)



四国体育指導委員協議会会長表彰

1月26日、鳴門市で第39回四国体育指導委員研修会が開催され、町体育指導委員 鍋島龍夫氏(勝瑞)が四国体育指導委員協議会会長表彰を受賞されました。

鍋島氏は、平成7年から本町体育指導委員に任命され、現在は体育指導委員会会長も務められるなど本町の体育振興に多大な貢献をされた功績が認められたものです。

100歳おめでとう！

2月12日、笹田キヨコさん(矢上：明治41年2月12日生まれ)が、2月25日、藤田ハギノさん(矢上：明治41年2月25日生まれ)が100歳の誕生日を迎えられました。石川町長と中央福祉事務所次長が、笹田さんと藤田さんが過ごされている病院を訪問し、県と町から祝い状と記念品を贈りました。



笹田キヨコさん



藤田ハギノさん

笹田さんは、ご自身で食事をとられ食欲もあり、大変お元気です。85歳頃まで農業をされ、よく体を動かし、笑顔をみせられました。

藤田さんは目が不自由ですが、ご自身で食事をとられ、大変お元気です。家族や職員の皆さんからの花束や祝福の言葉に、お礼を言いながら笑顔をみせられました。これからお元気でお過ごしください。

3月1日現在、町内の100歳以上の方は8人(男1人、女7人)です。

文部科学省・(財)日本体育協会「子どもの体力向上キャンペーン」

スポーツ選手ふれあい指導事業で矢野広美さん来町

2月23日、町民体育館で元モンテリオールオリンピッククレーボール女子金メダリスト矢野広美さんを講師にお招きし、スポーツ選手ふれあい指導事業バレー教室が行われました。

この事業は、トップアスリートの講話・実技指導に直にふれあうことで、スポーツが本来持つ楽しさをより多くの子どもに体験してもらい、運動の得意な子へは、夢をふくらませ、また、運動を得意としない子どもへは、今後、日常的に外遊びやスポーツを親しむきっかけをつくることを目的に行われました。

矢野さんは、これまでの人生経験もふまえて「外で遊んだり、スポーツを通して仲間をたくさんつくってほしい。スポーツは物事に取り組み意欲や気力といった心の充実にも結びついていく。」と話され、実技指導で基礎的な運動やミニゲームなどの指導をされました。この日参加した約50人の子どもの中には、よい刺激になったのではないかと思います。子どもたちが積極的に体を動かす機会を、これからもつくってほしいと思います。



藍住町スローガン

守れ人権許すな差別



人権講座をふりかえって

2007年度、全6回の人権講座が修了しました。本年度の講座をふりかえり、人権講座の研修内容をご紹介します。

第1回 7月10日「もっと豊かにつながりたい～私から始める人権ワークショップ～」



講師：和田 敏孝さん

1年間、人権講座と一緒に学ぶ受講生どうしのつながりを深めるためのコミュニケーションスキルワークショップでした。コミュニケーションの大切さに気づくとともに、グループワークを通して、身近な人権問題についても楽しく学び、気づきの多いワークショップになりました。

第2回 8月28日「2つの竹田の子守唄」

現地研修の事前学習として、「竹田の子守唄」の歴史的背景や、この子守唄に込められたふるさとへ思いについて深く学ぶことができました。当時の厳しい差別と子守のなか、少女達が口ずさんだ労働歌「竹田の子守唄」を聴いて、胸が熱くなりました。



講師：下川 清さん

*子守唄…子守りの時に赤ん坊のためではなく、自分を励ますために歌っていた労働歌。

第3回 9月11日「出会いと表現」



講師：大湾 昇さん

心理テストで始まった講演会。思い込みが、偏見・差別につながっていくことに気づかされました。部落問題との出会いや自らが体験した結婚差別についても話していただきました。人権問題は差別する人たちの問題です。「関係ない」から「関係ある」自分に変えていかなければならないという話が、特に印象に残りました。

第4回 11月11日「現地研修京都市竹田フィールドワーク」

差別のなかを生きぬいてきた先人の思いを受け継ぎ、歌い、語る女性部のみなさんの笑顔が輝いていました。そこには、「人権文化を私たちの手で！」という熱い思いがあふれていました。また、地域全体で取り組む「ふしみ人権の集い」は、今後の人権啓発の方向性を示してくれました。



ふしみ人権の集い実行委員会

第5回 12月11日「発達障害の支援と理解」



講師：飯田ひとみさん

自閉症、アスペルガー症候群、学習障害(LD)、注意欠陥多動性障害(ADHD)等の発達障害について、具体的に説明していただきました。障害を個性と捉えるためには、私たちが障害を理解するだけでなく、一人ひとりのニーズにあった十分な支援が大切だということに気づかされました。

第6回 1月23日「人権講座パネルディスカッション2007」

3人のパネラーの活動体験を踏まえたお話から「知る機会」「学ぶ機会」を得ることの大切さを改めて感じました。フロアーからは、藍住町をぬくもりある町にするためにも、「身近な人を入権講座に一人連れて行こう運動」を広げよう等の活発な意見も出て、意義深いパネルディスカッションになりました。



コーディネーター 漆原 初恵さん

この人権講座を藍住町の人権啓発信基地として、みなさんと一緒に学んでいきたいと思っています。2008年度の人権講座もさらに充実した内容にパワーアップする予定です。多くのみなさんの参加をお待ちしています。

藍住町人権教育推進協議会 運営部会長 漆原 初恵

人権標語

藍住東中学校生徒作品

まわりみて	捨てたくないな	つくろつよ	さかせようやさしい心	見つめよう
助ける相手は	差別で自分の心まで	みんな笑える	なくそうよ差別する心	人の権利と
そこにいる		世の中を		人の自由
3年	3年	3年	3年	2年
山崎	松下	中山	大西	古田
潤子	愛美	侑香	理奈	綾香



募集

ストレッチ体操 & ニュースポーツ講習会

のびのび伸ばしてストレス解消♪
だれでもすぐ
気軽に楽しめます！



日時 3月24日(月)
午後7時30分～9時
場所 体育センター
内容 ストレッチ体操、ソフトバレー、チュークボール
参加費 無料(申込みも必要ありません)
*小さい子どもからお年寄りまで、どなたでも気軽に楽しめます。
主催 町体育指導委員会
問合せ 教育委員会 (☎637・3128)

みんなで歩こう会 「春間近 桜つつみ公園」へ

春を探しに出かけませんか?
約6kmのコースです

日時 3月16日(日) 午前9時45分～正午(午前10時出発)

集合場所 緑の広場・管理棟前
参加費 300円(保険料) ☆スポーツクラブ個人会員は無料

※9時45分からストレッチ体操をします。
※毎月第3日曜日に歩いていきます。気軽にご参加ください。

問合せ あいずみスポーツクラブ (☎692・5000)

運動教室

無理なく楽しめる運動方法を一緒に学びませんか。ご家族、お友達をお誘いの上、気軽にお申し込みください。

日時 3月18日(火)
午前10時～11時50分

内容 午前9時50分から受付
午前10時～11時30分

講義 「生活の中に運動を！楽しく減らそう内臓脂肪」
講師 徳島大学総合科学部准教授 三浦哉 先生

午前11時30分～11時50分
健康習慣アドバイス
場所 保健センター2階
参加料 無料

申込締切 3月17日(月)
*簡単な運動を行います。動きやすい服装でお越しください。

① 保健センター (☎692・8658)

手作りおやつ教室

日時 3月24日(月)
午後1時30分～4時

場所 勤労女性センター 調理室
内容 健康づくりの食生活についての説明、おからクッキー

※クッキーを焼いている間におもちゃ(コマ)を作ります。

対象 小学生(低学年は保護者同伴)
準備するもの エプロン、三角きん、手ふきのタオル

定員 20人(申込順)
参加費 無料

申込期間 3月17日(月)～21日(金)

主催 「藍愛グループ」生活環境部
①・② 保健センター (☎692・8658)

料理・お菓子教室 前期受講生募集

女性センターでは4月から9月にかけて季節感あふれるお料理、お菓子作りの講座を開講します。カロリー計算されたお料理、お菓子を作って生活習慣病を予防しませんか?

町内にお住まいの女性ならどなたでも参加できますので、ぜひお申し込みください。

講師 佐藤絹代先生

○料理教室

受講期間 4月10日(木)～9月11日(木)
毎月第2木曜日 午前9時から
募集人数 18人

受講料 無料(材料費3,000円)
受付 3月19日(水)から

○お菓子教室

受講期間 4月24日(木)～9月25日(木)
毎月第4木曜日 午前9時から
募集人数 18人

受講料 無料(材料費3,000円)
受付 3月19日(水)から

*両講座への申し込みも可能ですが、参加は全課程受講できる方に限りま
す。また、材料費は前納して頂き、休まれた場合も返金しません。
*初めての方を優先します。

*募集人数が極端に少ない場合は、開講できない事があります。

*材料等の都合により、メニューが変更になる事があります。

*開講間近のキャンセルは受け付けできません。キャンセルされる場合は、代理の方を探していただく場合があります。

申・問 勤労女性センター

(☎692・6266)

国際交流や国際理解についての 俳句・川柳の募集

国際交流協会 (IAC) では、今年、協会設立5周年を迎えるにあたり、国際交流や国際理解に関する俳句・川柳を募集します。海外での体験や外国の方々との触れ合い、普段の生活の中で考える国際理解など、俳句・川柳にしてご応募ください。

募集期間 5月15日(木)まで

応募方法

はがき、Fax、E-mail

(一人複数句可能)

表彰 国際交流協会総会にて表彰

最優秀賞 1点(1万円、若しくは

1万円相当の図書カード)

優秀賞 3点(5千円、若しくは

5千円相当の図書カード)



マスコット：あいあい

応・問

国際交流協会事務局(社会福祉協議会)

(☎692・1626)

〒771-1203

奥野字矢上前32-1

E-mail: aizumi_kokusai@garnet.

mnlne.jp

救命講習会開催

「あなたの大切な人を救うために」
あなたも覚えてください!

消防署では一人でも多くの方を救済するために救命講習会を開催します。

講習内容

- ①呼吸や脈拍が触れなくなった傷病者に対して行う心肺蘇生法、AEDの取扱も含む
- ②大出血時の止血法

講習時間 3時間

講習日時 4月20日(日)午後1時~4時

講習場所 板野東部消防組合第1消防署

定員 30人(先着順 松茂、北島、藍住町民)

*申込者が10人以下の場合は次回開催日の受講となります。

講習締切 講習日の1週間前

受講料 無料

※事業所、町内会、各種グループ等に



自動体外式除細動器 (AED)

において、参加人員10人以上については随時受付します。
(実施場所、時間等についてもご相談に応じます。)

※講習会を受講された方には、救命講習修了証を発行いたします。

申・問 板野東部消防組合警防課

(☎698・9903)

技能検定試験

6月~9月にかけて、実技試験と学科試験が県内各会場で実施されます。

職種 造園・機械加工・とび・左官など30職種

申込期間 4月3日(木)~16日(水)

受付場所 県職業能力開発協会、鳴門地域職業訓練センター、牟岐町商工会

問 県職業能力開発協会

(☎663・2316)

電気通信サービスモニター

電気通信サービスモニターを募集します。日ごろから電話・インターネット等の電気通信サービスについて関心や意見をお持ちの方(満20才以上)で、

総務省や電気通信事業に勤務経験のない方(ご家族を含む)のご応募をお待ちしています。応募締切は、4月4日

(金)までとなっています。

(金)までとなっています。

応募方法など詳細につきましては、四国総合通信局またはHPでご確認ください。

問 四国総合通信局電気通信事業課

(☎089・936・5042)

HP [http://www.shikoku-bt.](http://www.shikoku-bt.go.jp/)

go.jp/

平成20年度 国家公務員採用試験

平成20年度国家公務員採用試験日程

試験の種類	申込受付期間	第1次試験日
国家公務員採用Ⅰ種試験	4月1日(火)~8日(火)	5月4日(日)
国家公務員採用Ⅱ種試験	4月11日(金)~22日(火)	6月22日(日)
国税専門官採用試験	4月1日(火)~14日(月)	6月15日(日)
労働基準監督官採用試験		
法務教官採用試験		
(高等学校卒業程度)		
試験の種類	申込受付期間	第1次試験日
海上保安学校学生採用試験(特別)	4月1日(火)~8日(火)	5月18日(日)

問 人事院四国事務局第二課試験係

(☎087・831・4765)

HP <http://www.jinji.go.jp/>

**平成20年度
コミュニティセンター
前期教養講座**

受講期間 4月8日(火)～9月30日(火)
 受講資格 町内在住又は、在勤者で20歳以上の方。(学生を除く)
 申込期間 3月17日(月)～23日(日) 午前9時～午後5時
 *締切後も定員に余裕がある講座は、引き続き受付します。

④ コミュニティセンター事務所 (☎637・3130 火曜日休館)
 教育委員会 (☎637・3128)

*火曜日のみ教育委員会で受付します。

◎各講座とも定員を超えた場合は、初めての方を優先して抽選を行います。

抽 選 日 3月24日(月) 午前10時(公開抽選 コミュニティセンター研修室)

講座名	曜日	時間	定員	受講料	教材費	用意する物	場所
民謡 三味線	第1・3 土曜日	午後3時～4時	20人	3,500円	テキスト代	筆記用具	研修室
		午後4時～5時	15人	3,500円	テキスト代	筆記用具 三味線用具一式	研修室
フ ラ ウ ー アレンジメント	第2月曜日	午後7時30分 ～9時	10人	5,000円 (1年分)	花材代 (半年11,000円程度)	花切ばさみ・新聞紙 ごみ袋・台拭き・水入れ	藍工房
	第4月曜日		10人				
陶芸 (初級)	第1・3 金曜日	午後7時～9時	10人	3,500円	材 料 代	筆記用具 雑 巾	藍工房
陶芸 (中級)	第2・4 金曜日		10人				
文化箏 (入門)	第2・4 土曜日	午後3時～5時	15人	4,000円	テキスト代	文化箏 筆記用具	研修室
中国語 (入門)	毎週土曜日	午前10時 ～11時30分	10人	4,500円	テキスト代	筆記用具	研修室
茶道(裏千家)	第2・4 金曜日	午後2時～4時 (全10回)	7人	4,000円	生菓 子 抹茶 代 度	帛紗一式	和 室
		午後6時～8時 (全10回)	7人				
銀 粘 土	第2・4 土曜日	午前10時～12時	7人	5,000円	銀粘土代 月2,000円程度	密封容器・下敷ウエットティッシュ・小筆・ヤスリ・カッター	藍工房
いけばな 嵯峨御流	第1・3 木曜日	午後2時～4時	20人	2,500円	花 材 料 テキスト代	花切ばさみ・花包 雑巾・筆記用具	藍工房
	第1・3 木曜日	午後7時30分 ～9時30分	20人	2,500円	花材代 テキスト代 花留・花器(嵯峨御流用)	花切ばさみ 筆記用具・雑巾	藍工房

※受講日は、都合により変更する場合があります。

スポーツ少年団 団員募集



対 象 町内在住の小学生～高校生(団によって異なります。)

④・④ 各団の連絡先または教育委員会 (☎637・3128)

種目	団名	入 団 連 絡 先	種目	団名	入 団 連 絡 先
野球	藍住南タイガース	渡辺 英二 (☎692・7727)	バドミントン	藍住エンジェル	藤本 伸 (☎641・2528)
	藍住西ファイターズ	矢野 克浩 (☎692・7417)		卓球	野口 章一 (☎692・8453)
	藍住北キング	新田 耕資 (☎641・0383)		徳島ムーミンクラブ	久米 靖二
	藍住東ジャイアンツ	笹田 善弘 (☎641・3662)		藍愛クラブ	(☎090・1572・3329)
	藍住西イレブン	松尾 一志 (☎692・9319)		剣道	原 多三夫 (☎692・5780)
サッカー	藍住北サッカー	吉原 良司 (☎692・8674)	藍住剣道	藤本 健治 (☎692・5168)	
	オスト少年サッカークラブ	中島 博 (☎692・5266)	合気道	藍原 実 (☎692・2052)	
	藍住南FC	佐伯 雄太 (☎692・0372)	合気道藍住	山添 栄次 (☎672・5368)	
女子バレーボール	藍住南ジュニアバレー	松田 道雄 (☎692・5755)	柔道	賀治 達也 (☎692・7747)	
	藍住西ジュニアエース	大西 幸和 (☎672・6506)	藍住真導	米田 耕一 (☎672・6975)	
	藍住北斗七星	平田 誠 (☎692・6101)	日本拳法		
	藍住東JVC	鍋島 龍夫 (☎641・1996)	日本拳法藍住		
	アタック藍住JVC	北野 裕史 (☎692・3678)	少林寺拳法		
バスケットボール	藍住フェニックス	重見 高博 (☎692・7036)	少林寺拳法藍住		
	女子ソフトボール	白川 潔 (☎692・4829)	女子サッカー		
藍住ちどり		板野プリマヴェーラFC			

相談

こころの相談窓口

一人で悩んでいませんか。お気軽にご利用ください。

○こころの病気・ストレス・悩みなど

・地域活動支援センター

「こころ」 (694・6606)

「オリーブの木」 (685・5524)

・保健センター (692・8658)

○精神障害者家族会・作業所について

・地域活動支援センター

「すみれ・あいずみ作業所」

(693・0032)

催し物・その他

片山真智子さん講演会&

「ぐりとぐらの世界であそぼう」

子どもゆめ基金助成事業

日時 3月22日(土)

場所 町民シアター (役場4階)

○講演会 午前11時から

片山真智子さんを囲んでトーク・

トーク

絵本の読み聞かせを軸に、子どもとのコミュニケーションの大切

さについて話し合います。

○「ぐりとぐらの世界であそぼう」

午後1時30分から

く紙飛行機をとぼそうく

ちびっこ文庫 片山真智子さん

と楽しく遊ぼう。読み聞かせもある

よ。(「ぐりとぐらのおおそうじ」

他)

主催 読書活動推進ネットワーク

「よみっこ」

問 教育委員会内「よみっこ」事務局

(637・3128)



○ホームゲームご案内

4月20日(日) 16:00~ VS 水戸ホーリーホック

4月29日(火・祝) 13:00~ VS サンフレッチェ広島

5月6日(火・祝) 16:00~ VS ザスパ草津

(試合会場：ポカリスエットスタジアム)

国の教育ローン(国民生活金融公庫)

入学金、授業料、教科書代、アパートの敷金・家賃など、入学時や在学中に必要となる資金を融資する公的な制度として、国民生活金融公庫の「国の教育ローン」があります。融資金額は、学生・生徒1人につき200万円

円以内、返済期間は10年以内です。

問 「国の教育ローン」コールセンター

(0570・008656) (ナビダイヤル) 03・5321・8656

国民生活金融公庫徳島支店

(622・7271)

図書館の行事

★おはなし会

毎週日曜日 午後2時から

★あかちゃん絵本の読みかかせ会

毎月第2、第4水曜日

3月26日(水)・4月9日(水)

午前10時30分から

★井限読書会

4月3日(木) 午前10時から

〈4月の課題図書〉

「生協の白石さん」 白石昌則 著

★パンク魚屋 個展

3月22日(土)まで 図書館閲覧室

★スプリングコンサート

3月23日(日) 午後6時から

図書館閲覧室

●休館日 毎週月曜日

祝日(春分の日)：3月20日(木)

問 図書館 (692・0070)

4月 藍の館イベント

藍住ふれあい学級美術展

期間 4月3日(木)〜29日(火)

阿波藍の美しい色彩に藍染の魅力と興味を持ち、交流を深めながら造る楽しさを実感。識字講座受講生が仕上げた力作を並べ、出版発表会を開催します。皆さまお繰り合わせの上ご高覧頂ければ幸いです。

地元特産品募集

あいずみ名産、新たなオリジナル作品、手づくり食品、観光名物土産品などを開発募集しています。応募者には優秀賞・準優賞、賞状参加者贈呈。

応募締切 4月30日(水)

特産品開発研究グループ

問 藍の館 (692・6317)

藍住歌壇

いつもより少し濃いめにルーージュひき今日よりわれは一步踏み出す 岡田 博子
 ひよこにはなれないたまごを取り出してかがやいているボウルに落とす 永田 愛
 はろばろと時空抜けて東欧のしぐるる街を行き交うひとり 四宮 千代
 冴えざえと寒の夜空にきらめける大麻山の嶺の一点灯 山本 藍香
 山桃の木に夫手作りの菓箱かけ花鳥を待つ春遠からじ 青木みどり
 ヒアシンスあたるひかりの和らぎにつぼみは仄と色づきにけり 木元 由美
 中の嬢と呼ばれし友は噂のみあちやま死すと聞きて久しき 大塚 容
 あかんぼの匂いの残る部屋に座しふわりふわりと解けゆく時間 山本枝里子

いきいきサロンのご案内

地域の皆さんが健康で活力ある生活を送れるよう、健康チェックや健康体操、お話、レクリエーション等の内容で各地域老人憩の家で開催しますので、お気軽にご参加ください。

開催日	曜日	時間	場所	内容
3月21日	金	午後1時30分～3時	東中富老人憩の家	健康チェック 救急法
3月24日	月	午前9時30分～11時	乙瀬老人憩の家	健康チェック 折り紙
3月24日	月	午後1時30分～3時	奥野老人憩の家	健康チェック 健康の話
4月1日	火	午後1時30分～3時	西部老人憩の家	健康チェック カラオケ
4月2日	水	午後1時30分～3時	富吉老人憩の家	健康チェック 楽しく健康体操
4月7日	月	午後1時30分～3時	東部老人憩の家	健康チェック 楽しく健康体操

年齢・住所に関係なく、ご都合のよい会場にお越しください。

内容：健康チェック（お話・体操・レクリエーション等）を行っています。

☎ 社会福祉協議会 (☎ 692・9951)
 保健センター (☎ 692・8658)

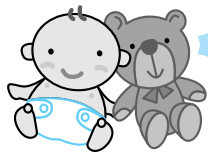

こんにちは赤ちゃん 2月

おくやみ申し上げます

(子の氏名)	(ふりがな)	(性別)	(父)	(母)	(住所)
藤村 俊希	(としき)	男	俊政	ひとみ	住吉字千鳥ヶ浜
河内 颯澄	(はやと)	男	将彦	美枝	奥野字原
宇津 葵衣	(あおい)	女	政輝	理恵	富吉字岸ノ下
仁田 陽翔	(はるか)	女	克彦	育子	奥野字猪熊
高瀬 結華	(ゆいか)	女	裕次	恵実	住吉字神蔵
小原 愛結	(あゆ)	女	政和	千菜	富吉字穂実
美馬 小桜	(こはる)	女	正勝	彩	奥野字乾
井原 唯花	(ゆいか)	女	慎治	薫	奥野字山畑
楠本 美夢	(みゆ)	女	健司	忍	矢上字安任
石田 琉偉	(るい)	男	卓	純子	奥野字西中須
山下 倅奈	(ゆきな)	女	純司	彩加	勝瑞字成長
木内 ほのか		女	信一郎	希実	富吉字豊吉
田中 菜音	(なのおん)	女	正志	道子	東中富字東傍示
山本 翔真	(しょうま)	男	真土	真知子	勝瑞字正喜地
清水 彩	(あや)	女	陽介	梨絵	徳命字前須西
谷口 友菜	(ゆうな)	女	勝彦	美穂	徳命字名田
木村 碧依	(あおい)	女	圭児	真理	乙瀬字青木
安田 聡子	(さとこ)	女	恒介	真澄	奥野字猪熊

(氏名)	(年齢)	(住所)
酒井 シゲリ	95歳	住吉字若宮
法中 政江	93歳	奥野字猪熊
三木 精一	83歳	乙瀬字中田
生越 貞吉	77歳	矢上字北分
上田 はるよ	93歳	奥野字矢上前
吉岡 清光	71歳	乙瀬字乾
斎藤 久夫	81歳	徳命字元村
熊本 力	75歳	徳命字前須西
坂井 富子	63歳	勝瑞字正喜地

地域の子どもは、
 地域で守り育てましょう!!

子どもは、私たちの宝です
 藍住町青少年健全育成会議
 藍住町民生児童委員協議会
 板野西部青少年補導センター

シルバー大学で交通安全劇

2月25日、町民会館で町シルバー大学式が開催され、交通安全教育指導員16人で結成された「ひまわり劇団」による「飲んだらのれん阿波の道・無事故で長生き楽しい余生」と題した交通安全劇や、交通安全反射剤フェアが行われました。



飲酒運転防止や高齢者の交通事故防止などをテーマにした演劇は、会場に集まった高齢者の方に分かりやすく工夫されており、楽しんで学べるものでした。また夕方高齢者の事故が多いことをふまえ、反射剤着用時に車のライトで反射する効果を実際に見てもらい、その必要性について話されました。

交通事故から皆さんの命を守るため、交通マナーやルールを守り、事故のない街、安心して暮らせる町となるようご協力をお願いします。

政府広報

「平成8年12月以前に旧姓で年金に加入していた方は、ご注意ください」

年金記録もれにはさまざまなケースが考えられますが、とりわけ多いのが、平成9年の基礎年金番号導入前に旧姓で年金制度に加入した場合。基礎年金番号に結びつかない年金記録の中には、結婚等により名字を変更していると考えられる記録が多く含まれています。

まずは、次の方法でご自身の年金記録をご確認ください。

- ① 社会保険事務所または年金相談センターで
 - ② 「ねんきん特別便専用ダイヤル」(0570-058-555)で
 - ③ インターネット(ユーザID・パスワード)で
- ※ 社会保険事務所等の所在地、開庁時間やインターネットでの年金記録の照会申込みなどについては、社会保険庁ホームページにてご案内しています。

社会保険庁サイト ▶ <http://www.sia.go.jp/>

記事名	確認		先		
	担当課へのお問い合わせ 担当課	電話番号	HPの掲載	AIテレビの放送	掲載ページ
後期高齢者医療	保健衛生課	637・3115	○	○	4ページ
福祉灯油購入費助成事業	福祉課	637・3114	○		6ページ

ま ち の 情 報 は	広報あいずみ	毎月15日新聞折り込みで	広報あいずみは、新聞折り込み・郵送でお届けしています。 もし、ご近所で広報が届いていないお宅がありましたら企画調整課(☎637・3124)までお知らせください。
	AIテレビ	静止画放送	
	町政だより	毎月第1木曜日徳島新聞に掲載	
	ホームページ	URL http://www.town.aizumi.tokushima.jp E-mail aizumi@town.aizumi.tokushima.jp	

たなもと耳鼻咽喉科クリニック

診療科目：耳鼻咽喉科・アレルギー科・気管食道科・小児科

TEL 088-683-3987(サンキューハケ)

マルナカ成長店 南200m エネオスはいる

診療時間	月	火	水	木	金	土
8:45~12:00	○	○	○	○	○	○
14:30~18:30	○	○	○	○	○	○

3月19日(水曜日)午前・午後(翌日祝日のため)診察しております。

● 携帯電話 インターネットから順番予約
get1052@paa.jpへ空メール

増田クリニック

TEL:088-693-3020

藍住町役場東500m

● 診療科目：内科・循環器科・心臓血管外科

診療時間	月	火	水	木	金	土
午前9:00~12:30	○	○	○	○	○	○
午後2:30~6:30	○	○	○	○	○	5:30まで

子供たちの未来のために…

「シコシン オープンカレッジ」開催。

最先端で活躍中の教育者、科学者、起業家の方々を講師に迎え、講演や、親子で楽しめる体験授業などを行います。

- 参加費無料 ● 詳しくは、ホームページをご覧ください。



小・中・高一貫指導で地域と共に歩む
四国進学会G

オープンカレッジのお問い合わせ・お申し込みは
●フリーコール(月~土曜日) **0800-500-0055**
〈受付時間 10:00~20:00〉
●ホームページでも受付中 <http://shikoshin.com>