

あいずみ

12月号

藍住町 人権学習発表会・人権問題講演会



人権を尊重することの大切さをコントで表現する藍中生徒 (P5 記事掲載)

今月の主な記事

- 償却資産の申告P 2
- 平成21年度保育所入所児童募集P 2
- 成人式のご案内P 3
- 子育て・男女共同参画講演会P 4
- 守れ人権 許すな差別P 7
- 情報 NOWP 8~12

住民の動き

平成20年11月末現在 () 内は前月比

人 口	33,073人(+21)	15歳未満	5,391人(- 1)
男	15,922人(+ 6)	65歳以上	5,122人(+ 9)
女	17,151人(+15)	平均年齢	40.37歳
世帯数	11,934戸(+ 5)		

2月2日までに償却資産の申告を

農業、小売業などの方もお忘れなく

固定資産税の対象となる償却資産を所有している人は、毎年1月1日現在の資産状況を2月2日までに資産の所在する市町村へ申告しなければなりません。

償却資産とは、会社や個人で工場や商店、農業などを経営している人や駐車場やアパートなどを貸し付けしている人が、その事業のために用いている

構築物、機械、機器、備品などの有形固定資産です。

なお、平成20年度の税制改正で、償却資産の耐用年数が改正され、平成21年度分の申告から改正後の耐用年数を用いることになります。

詳しくは税務課までお問い合わせください。

問 税務課（☎637・3117）

後期高齢者医療保険料・国民健康保険税の特別徴収（年金からの天引き）者にかかる納付方法変更の届出

後期高齢者医療保険料、国民健康保険税の納付については、従来の普通徴収（納付書による納付と口座振替による納付）に加え、本年4月から特別徴収（年金からの天引き）が導入されています。

現在、特別徴収により保険料（または保険税）を納付されている方、または今後、納付方法が特別徴収に変更となる方は、変更時点で届け出をいただくことで、普通徴収（口座振替による納付方法のみ）に変更することができます。

ただし、次の①と②の要件を満たす方が対象となります。

①これまで、保険料（または保険税）を滞納することなく納めていただいている方

②これからの保険料（または保険税）を口座振替により納めていただく方（後期高齢者医療保険料の方のみ）

③年金収入が180万円未満の被保険者の方で、世帯主または配偶者の口座振替により納付する場合（後期高齢者医療保険に加入されている方の該当要件）

（届け出に必要なもの）

○被保険者証

○預金通帳（口座番号）

○印鑑（通帳の届印）

問 税務課（☎637・3117）

平成21年度保育所入所児童を募集します

受付期間

12月22日（月）・24日（水）

午前9時～午後5時

受付場所

入所を希望する保育所

対象児童 町内に在住し、住民基本台帳に登録または外国人登録されている家庭で、保護者の仕事や家庭事情で保

育に欠ける0歳から満3歳までの児童。

詳細は、保育所入所申込案内をご覧ください。

保育所入所申込案内及び申し込みに必要な書類は中央保育所・東保育所・西保育所及び福祉課に備えています。

問 福祉課（☎637・3114）

福祉手当の手続きをお忘れなく!!

本町では、重度心身障害者や母子家庭等を対象として、毎年12月に7千円の福祉手当を支給しています。

昨年の受給者で、本年も受給要件に該当する方には、個人宛に申請書を送付しますが、これまでに受給されていない方で次の要件に該当する場合は、早めに申請してください。（申請書は福祉課に備えています。）

相談所等で、知能指数がおおむね50以下と判定された方を扶養している保護者の方（特別児童扶養手当受給者）

●18歳未満の子どもを養育する母子家庭等の方

●18歳未満の交通遺児

●疾病等により、おおむね1年以上ねたきりの65歳以上の方を常に介護している家族の方

※基準日は、12月1日とします。

受給要件

●身体障害者手帳1・2級の交付を受けている方

●療育手帳のAまたはB1の交付を受けている方を扶養している保護者の方

●療養手帳を受けていない方で、児童

受け取り日・場所

●12月19日（金）午前9時～午後5時

●役場1階 住民相談室（福祉課横）

問 福祉課（☎637・3114）

成人式のご案内

次の日程で成人式を行いますのでぜひ出席ください。

日時 平成21年1月11日(日)

午前11時(午前10時受付)

場所 町民会館

※記念撮影は、式典終了後に行います。
※住民票が他市町村にあっても、藍住町での成人式に出席を希望される場合は、ご連絡ください。

※当日は、混雑が予想されるため、会場周辺は下記の↓のとおり一方通行となります。お車の駐車は、福祉センター周辺または合同庁舎駐車場をご利用ください。

問 教育委員会

(☎637・3128)

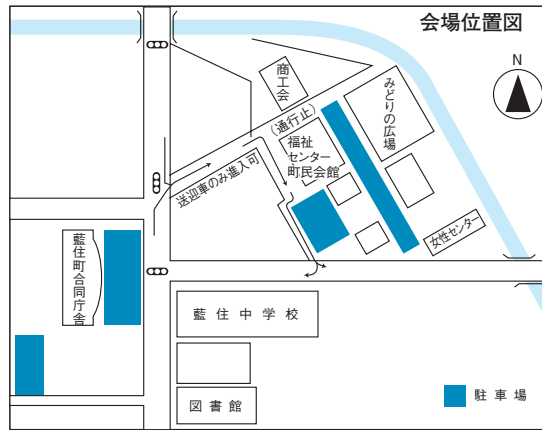

年末年始の交通安全について

徳島県を挙げての飲酒運転撲滅月間が12月1日から31日まで、年末年始の交通安全県民運動が12月10日から来年1月10日まで、それぞれ実施されています。

重点目標は①飲酒運転等無謀事故の追放②高齢者の交通事故防止③早めのライト点灯と反射材の着用④全席シートベルトの着用とチャイルドシート

使用の徹底などです。

年末年始は特に交通安全意識を高め飲酒運転ゼロ、そして交通事故ゼロの町を目指してご協力お願いします。

飲酒運転ゼロ宣言

： しない・させない・許さない

全席シートベルト着用

： 「締めたよ」と後ろの席から発車の合図



国民年金保険料を納めることが困難なときは、免除・猶予制度をご利用ください

経済的な理由等で、国民年金保険料の納付が困難な場合は、申請手続きをさせていただくことにより、保険料の納付が免除(全額免除・一部納付)または猶予される制度が次の3種類あります。

①免除(全額免除・一部納付)

本人・世帯主・配偶者の所得が一定額以下の場合に、申請手続きすることにより、保険料の納付が全額免除または一部納付となります。

なお、一部納付については、一部納付が未納の場合、免除が無効(未納と同じ)となるため、将来の老齢基礎年金の額に反映されません。また、万が一の時の障害基礎年金や遺族基礎年金を受給できない場合があります。

②若年者納付猶予申請

30歳未満で本人・配偶者所得が一定額以下の場合に、申請することにより保険料の納付が猶予されます。

③学生納付特例申請

学生(大学・都道府県知事の認可を受けた各種学校など)で、本人の前年度所得が一定額以下の場合に申請することにより、保険料の納付が猶予されます。申請には、学生証か在学証明書が必要になります。

□保険料の追納

保険料の免除や納付猶予を受けた期間は、保険料を全額免除したときに比べ、将来の老齢基礎年金の額が少なくなります。そこで、これらの期間は、10年以内であれば後から保険料を納めること(追納)ができますが、承認を受けた年度から起算して3年度目以降に追納すると、当時の保険料に経過期間に応じた加算額が上乘せされます。

問 徳島北社会保険事務所

(☎655・0200)



今月の納税

【国民健康保険税（5期）・介護保険料（5期）の納期限は12月25日です】

【後期高齢者医療保険料（5期）の納期限は1月5日です】

納め忘れないよう注意しましょう。

口座振替をご利用の方は、前日までに口座へご入金ください。

問 税務課

☎637・3117

子育て・男女共同参画講演会

話し手 木村まさ子さん

東京生まれ。神奈川県でイタリア料理に薬膳を取り入れたりリストランテ「いな田」を経営。著書に、「イタリア薬膳を召し上がれ」、「育みはぐくまれ」がある。

食をテーマにしたもの、自らの子育て体験などを話される。

日時 平成21年2月7日（土）

午後1時30分から

製造事業所の皆さんへ

統計調査にご協力ください

平成20年工業統計調査を12月31日現在で行います。

本年12月から来年1月にかけて調査員がお伺いします。

調査票に記入していただいた内容は、統計法に基づき秘密が厳守されますので、正確なご記入をお願いします。

問 企画調整課

☎637・3124

鳴門教育大学と連携協力協定を締結

11月10日、藍住町と鳴門教育大学との連携協力に関する協定締結式が行われ、石川町長と高橋学長が協定書に署名しました。

鳴門教育大学とは、これまでも学生の教育実習受け入れや各種審議会・講演会等への教授等の派遣、学生ボランティアによる学校支援など相互に協力を行っていましたが、今回の協定を機会に町と大学の連携をさらに深め、教育・文化・スポーツのほか、まちづくりや福祉・産業等の分野において相互に



協力し、地域社会の発展と人材育成につなげていこうとするものです。

恒久平和を願い 戦没者追悼式を挙行

世界平和記念日の11月11日、役場4階町民シアターで戦没者追悼式が行われました。当日は遺族をはじめ200人を超える関係者の出席があり、日清戦争から第二次世界大戦までに戦没された445人の方のご冥福をお祈りしました。

式典に先立ち、菊花で飾られた祭壇に遺族を代表して南節子さん（徳命）、高橋シゲリさん（住吉）による献灯が行われ、石川町長、白川潔藍園遺族会会長、西小学校6年高原風音さんがそれぞれ献花を行いました。式典では、

石川町長をはじめ来賓の方々や西小学校6年西木朱音さんから追悼の言葉や平和への誓いが述べられたあと、遺族を代表して宮本武文住吉遺族会会長からお礼の言葉があり、厳かな内に終了しました。



中央保育所で避難訓練

11月27日、中央保育所で火災を想定した避難訓練が行われ、板野東部消防組合と商工会職員の協力のもと、避難誘導、模擬火災の消火等が行われました。

火災発生後の放送後、保育士の誘導でクラス毎に子ども達が整列し、落ち着いて避難ができました。また自分で移動することができない乳児については保育士が乳母車に乗せる、抱いて移動するなどの方法で行いました。

保育所では、子どもたちの安全を第

一に考え、火災を想定した訓練の他に地震や不審者対応訓練を行い、緊急時に職員一同協力し

迅速な対応が

できるように定期的な訓練を実施

しています。

などについて説明がありました。



下水道説明会を開催しました

12月3日に奥野老人憩の家、5日に役場町民シアターで、来年4月から奥野地区の整備済み区域で供用を開始する下水道事業の説明会が開催され、両会場併せて約150人の地区住民が参加しました。



石川町長をはじめ担当者から、現在の下水道事業の取り組みを報告するとともに、下水道加入負担金、排水設備設置の必要性や下水道使用料、普及推進の助成金

などについて説明がありました。出席者からは「排水設備の仕方は」

「他市町村の下水道事業の進捗状況はどうなっているのか」「使用料滞納につ

いて、不公平にならないように」など様々な質問や意見が出されました。町

では今回いただいた意見を事業運営に生かしていきたいと考えています。

本町の人口増加等に伴い水質環境は

どんどん悪化している状況です。子どもたちの将来に豊かな自然を残すため

にも、生活環境の改善と河川などの水質保全を図ることは大切なことです。今後とも町民の皆さんのご理解とご協

力をお願いします。

子どもたちを見守る巡視員配置

最近、子どもが被害者となる重大な事件が全国各地で多発しています。本

町でも不審者情報

は年々増加の傾向

にあり、子どもを守る様々な取り組みを進めていると

ころです。今回、その取り組みをさらに強化



人権学習発表会・人権問題講演会を開催

12月5日、町民シアターで人権学習発表会・人権問題講演会が開催されました。

藍住中学校による意見発表では、「自

分がはじめられた経験から、仲間の大切さを知った。差別をなくすためには、

一人ひとりが自分の思いを話していくことが大切だ」と思いを訴えました。

その後、人権を尊重することの大切さを合唱や人権コントで表現しました。

南小学校6年生の子どもたちは「平和への願い2008」を演題に、戦争

から平和を学び伝えること、友達との友情、そして相手の立場に立って行動

することの大切さなどを歌と呼びかけで発信しました。また人権問題講演会では「誰もが幸

するため、3名を巡視員として任命し、児童の下校時間帯にミニバイクで巡回することにしました。

犯罪が増加している背景には、地域

におけるコミュニケーションの希薄化が一因

とも考えられています。子どもを犯罪から守り、安心安全なまちづくりを推

進するには、地域住民が一体となって防犯意識を高めることが重要です。今

後も皆さんのご協力をお願いします。



せ・元気に生きる人権文化をつくるう！〜人間力・社会力・対話力をみがい〜と題して、HEAL(ヒール)ホリスティック教育実践研究所長、金香百合(きむかゆり)さんが講演を行いました。「誰もが幸せに元気に生きるために、心の栄養をお互いに与え合いながら自尊心を高めていくことが大切」と話されました。

町に寄付

社会教育の運営資金に役立ててほしいと、裏千家天野宗栄藍住教室、藍交会、藍住町伝統文化茶華道こども教室の三団体から76,000円が寄付されました。ご厚志に感謝し、有意義に使わせていただきます。



街路灯寄贈を受け、より明るく安全な町へ

10月28日、四国電力(株)徳島支店から街路灯3灯の寄贈を受けました。

この街路灯寄贈は17年前から「よんでんグループふれあい旬間行事」の一環として、明るく安全な町づくりに寄与するために実施されており、町では、今回寄贈された街路灯を順次町道に設置していく予定です。

納税功労者表彰



田中久郎氏

11月12日、県庁で平成20年度納税功労者表彰式が開催され、田中 久郎氏(徳命)が知事表彰を受けられるとともに、齊藤 勝氏(勝瑞)が全納連創立50周年記念全国納税貯蓄組合連合会長表彰を受けられました。

これは、両氏が多年にわたり振替納税・完納促進に努められ、税務行政の円滑化に貢献された功績が認められたものです。

町としても、負担の公平性について厳しい目が向けられている今日、永年にわたり納税意識の高揚に努められた、両氏のご尽力に敬意を表し、一層のご活躍を期待しています。



齊藤 勝氏

中国・四国地区子ども会連絡協議会表彰



竹重敏子氏

11月8日に開催された第39回中国・四国地区子ども会育成研究協議会香川大会において、竹重敏子氏(奥野)が中国・四国地区子ども会連絡協議会表彰を受けられました。

竹重氏は平成2年度から、地区親子会や親子会本部役員として、長い間子ども会活動の指導、育成に尽力するなど、親子会活動を通して児童の健全育成に多大な貢献をされた功績が認められたものです。

子どもたちのアイデア健康料理

平成20年度健康づくり

野菜アイデア料理最優秀作品

野菜を多く取り入れた、子どもたちのアイデア料理を町HPで紹介しています。健康づくりのために参考にしてください。

★スピードクッキング部門

かぼちゃのかんたんサラダ

今井 千愛 (西小1年)

★野菜たっぷり部門

阿波たっぷりチャーハン

横田 咲妃 (南小4年)

★菜っぱ大好き部門

菜っぱミルフィーユ

島田 奈緒 (西小6年)

農林水産大臣賞受賞

11月16日、全農徳島上板畜産センターで第22回徳島県乳牛共進会が開催されました。徳川恵一氏(奥野)が出品した乳牛が経産牛の部でグラントチャンピオンとなり生産局長賞を受賞し、加えて全出品牛の中から農林水産大臣賞を受賞されました。

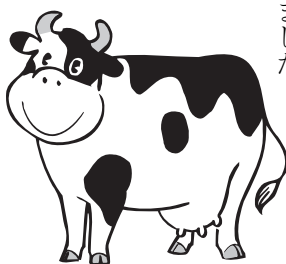

藍住町スローガン

守れ人権許すな差別



気になりますか？相手のこと

～結婚にみられる社会意識と結婚差別～

最近、結婚観や結婚のスタイルが多様化してきたといわれています。例えば、仲人を立てた結婚式は、2004年以降1%程度、外国人との結婚は16.4組に1組¹⁾、また、結婚相手に求める条件では、「経済力」よりも「家事・育児の分担、協力姿勢」という割合が高くなってきています。時代とともに、従来の結婚観も大きく変わってきているようです。

しかし、一方では依然として様々な理由で結婚に反対されたり、破談になったりすることも少なくありません。大阪府人権に関する意識調査²⁾の、「相手の人柄以外で自分自身の結婚・子どもの結婚で気になること・気になったこと」の項目で、次のような意識が明らかになりました。

- 経済力…44%・53%
- 職業…34%・39%
- 宗教…34%・34%
- 家柄…26%・20%
- 国籍・民族…28%・31%
- 家族に障害…16%・20%
- 学歴…20%・22%
- 気にしない…28%・32%

憲法11条「基本的人権の尊重（国民は、すべての基本的人権の享有を妨げられない。…）」憲法14条「法の下での平等（すべて国民は、法の下に平等であって、人種、信条、性別、社会的身分又は門地により…差別されない）」憲法24条「婚姻の自由（婚姻は、両性の合意にのみ基づいて成立し…）」等の人権が保障されているはずの日本社会で、なぜ結婚で悩んだり、時には、かけがえのない命が奪われなければならないのでしょうか。

【藍子さんと住子さんの会話から】

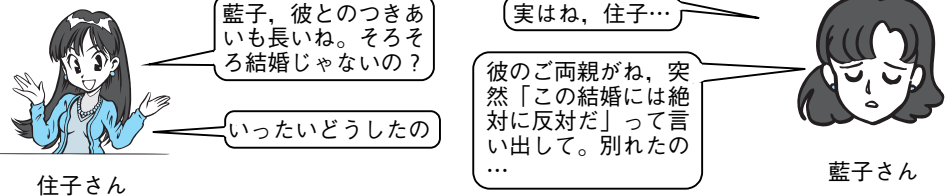

みなさんは、藍子さんが別れなければならなかった理由をどう考えましたか？職業や学歴、経済力、家柄等による理由を想像しましたか？それとも、同和問題や在日朝鮮人問題等の個別の人権問題を思い浮かべましたか？

結婚にみられる様々な人権侵害は、被差別の立場の人たちの特別な課題ではなく、私たち一人ひとりの幸せに関わる大切な問題です。しかし、職業や学歴、経済力、家柄等に対する誤った意識は身元調査にもつながり、同和問題等での結婚差別にも深く関わっています。このように、結婚や就職時にみられる社会の矛盾や人権侵害が反映され、その実態から特に集中的にもたらされたのが、同和問題等の個人人権課題にみられる結婚差別の実態なのです。

部落差別の現実を見つめると、社会が抱えている様々な矛盾や人権侵害が見えてきます。そして、これを同和問題等における課題としてではなく、社会全体の課題としてとらえ、私自身の意識、そして社会全体の意識をていねいに見直していくことが、同和問題をはじめ、様々な個人人権課題の解決と、すべての人々の幸せにつながっていくと思います。

藍住町派遣社会教育主事 和田 敏孝

【参考資料】 1) 2006年厚生労働省人口動態調査

2) 2005年大阪府人権問題に関する府民意識調査（20歳以上）

3) 奥田 均「結婚差別 データで読む現実と課題」解放出版



人権標語

藍住東小学校児童作品

ぼくわたし いじめをなくす 命の手
 誰とでも 手と手をつなぐ 仲間の輪
 みんな笑って差別なく
 同じ人間を差別する君の心はどうしたの
 考える かわりの命 無いんだぞ

6年 6年 6年 6年 6年
 四宮 黒崎 中尾 佐藤 吉田
 愛 葵 優生 夕乃 惇末

実施日	時間	場所
12月16日(火)	9:30~12:00	200・400mL 献血 藍住町役場前
	13:30~16:00	200・400mL 献血 コーナン藍住店前



左記の日程で移動採血車が来町し、献血を実施しますので、皆さんのご協力をよろしく願います。

献血にご協力を！

募集



※献血の受付の際に、ご自身を証明できるものの提示にご協力をお願いします。

※献血手帳をお持ちの方は、ご持参ください。

問 社会福祉協議会

(☎692・9951)

県スポーツ夢タウンづくりの支援事業
みんなで歩こう会

「ドイツ村公園・第九の里を訪ねよう！」

*約10kmのコース

日 時 12月21日(日)

午前9時45分~午後1時

(午前10時出発)

集合場所 緑の広場・管理棟前

参加費 300円(保険料)

☆スポーツクラブ個人会員は無料

*午前9時45分からストレッチ体操をします。

*昼食(お弁当)をご用意ください。

*毎月第3日曜日に歩いていきます。気軽にご参加ください。

問 あいずみスポーツクラブ

(☎692・5000)

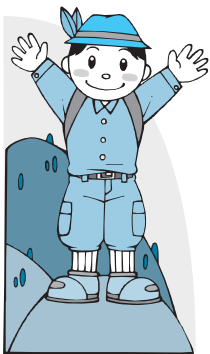

スキー教室&スノーボード体験
(岡山県 恩原高原スキー場)



◎初級スキー教室コース(インストラクターによる指導)

◎スノーボード体験コース(初めての方が対象です)

◎フリーコース(自由に楽しめるコースです)

日 時 平成21年1月24日(土)

午前5時30分(出発)

午後8時(帰着予定)

集合場所 プール跡駐車場

参加資格 スポーツクラブ全会員

*小学生以下は保護者同伴

*小学生以下は初級スキー教室には参加できません。

定 員 36人(先着順)

参加費 小学生以下 4,500円

中学生以上 5,500円

申込期間 12月17日(水)~平成21年

1月17日(土)

*ウエア、靴等はレンタルできます。

申・問 あいずみスポーツクラブ

(☎692・5000)

特別職国家公務員(自衛官)受付案内

種 目	任期制自衛官(男子)
応募資格	18歳以上27歳未満(性別・学歴・資格不問)
受付期間	年間を通じて行っています。
試験日	受付時にお知らせします。(平21年1月予定)
試験会場	松茂町の自衛隊基地
採用時期	受付時にお知らせします。(平21年3月頃予定)

問 鳴門地域事務所 (☎685・5306)

板野西部青少年補導センター
平成21年度臨時職員募集

募集人員 1人

募集期間 12月1日(月)~平成21年

1月15日(木)

採用期間 平成21年4月1日~平成22

年3月31日

応募書類 履歴書 1通

審査要領 面接および作文

*応募書類を次のところまで送付してください。

問 〒779-0105 板野郡板野町大寺字亀山西169-5
板野西部青少年補導センター
(☎672-3454)

地域活動支援センター 「ひだまり」スタッフ募集中

藍住町手をつなぐ育成会・地域活動支援センター「ひだまり」では、月曜日から金曜日の午前9時から午後4時半まで、庁舎内の清掃や自販機の入れ替え、喫茶コーナー「ステップ」で、一緒に作業する仲間を募集しています。

問 「ステップ」
(☎692-2332)

気持ち伝える 「3行メッセージ」募集します

国際交流協会では、誰かに伝えたい気持ちを3行のメッセージに託した作品を募集しています。今のお気持ちを簡単な3行の文にして、お寄せください。

温かい作品、楽しい作品をお待ちしております。

〔募集要項〕

*30〜50文字（句読点は文字に含まない）までのメッセージで、内容は自由です。

*作品は、3行で書いてください。

*ひらがな・漢字・カタカナ・アルフ

アベットを使ってください。
*作品のはじめに、〇〇さんへと付しても結構です。

*作品は、はがき・Fax・E-mailでお願いします。（一人、複数の作品応募可能）

*住所・氏名・年齢・職業・電話番号をお書きください。

*応募締切 平成21年4月30日（木）
表彰は3部門で行います。

（21年5月総会で表彰）

*大人の部門（高校生から）

*外国人の部門

*子どもの部門（中学生まで）

全体の中から、最優秀賞・1万円（若しくは1万円相当の図書カード）、各部門の優秀賞・5千円（若しくは5千円相当の図書カード）をお送りします。

応・問 国際交流協会事務局（社会福祉協議会内）
(☎692-9951)

(☎692-1626) 〒771-1203 奥野字矢上前32-1 E-mail: aizumi_kokusai@gamet.mtl.ne.jp

相談

「こころの相談窓口」

一人で悩んでいませんか。お気軽に

ご利用ください。

○こころの病気・ストレス・悩みなど
地域活動支援センター「ことじ」
(☎694-6606)

・「オリーブの木」
(☎685-5524)

(☎685-5524)

・保健センター
(☎692-8658)

○精神障害者家族会・作業所について
地域活動支援センター「すみれ・あ
いずみ作業所」(☎693-0032)

高齢者の相談窓口

○高齢者の介護や健康、生活に関する
こと

○高齢者の虐待、悪質な訪問販売にあ
った、財産管理に自信がなくなった

○近所のひとり暮らしの高齢者が心配
等さまざまな相談に応じます。

問 地域包括支援センター（保健セン
ター内）
(☎637-3175)

催し物・その他

図書館の行事



★おはなし会

毎週日曜日 午後2時から

★あかちゃん絵本の読みきかせ会

毎月第2、第4水曜日

12月24日（水）、1月14日（水）
午前10時30分から

★井隈読書会

1月8日（木） 午前10時から

△1月の課題図書▽

「水は答えを知っている」江本 勝著

◎休館日

毎週月曜日 12月23日（火）

年末年始（12月29日〜1月5日）

図書整理日・・・12月18日（木）

問 図書館 (☎692-0070)

1月藍の館イベント

○正月お接待（甘酒・煮しめ）

日時 平成21年1月4日（日）

午前10時から

主催 町観光物産協会

物産品研究グループ

○琵琶演奏と体験会

日時 平成21年1月4日（日）

午前10時〜午後3時

○東中学校児童文芸作品展

期間 平成21年1月10日（土）

30日（金）

○ぞめき 藍こなし（阿波ぞめき渦の会）

日時 平成21年 1月12日（月）

午前10時〜午後2時

○尺八演奏（徳島如道会）

日時 平成21年1月11日（日）

国の教育ローン

午前10時～午後3時

○琴演奏体験
 日 時 平成21年1月18日(日)
 午前10時～午後3時

○民謡と三味線(梅若啄志穂会)
 日 時 平成21年1月25日(日)

午前10時～午後3時

*年末年始 休館・開館のお知らせ
 休館日 12月28日(日) 〃
 平成21年1月1日(木)
 開館日 平成21年1月2日(金) から
 問 藍の館(☎692・6317)

利率は年2・45%(11月10日現在)返
 済期間は10年以内です。

問 「国の教育ローン」コールセンタ
 ー(☎0570・008656(ナビダ
 イヤル)(03・5321・8656)
 日本政策金融公庫徳島支店(☎622・
 7271)

入学金、授業料、教科書代、アパー
 トの敷金・家賃など、入学時や在学中
 に必要となる資金を融資する公的な制
 度として、日本政策金融公庫の「国の
 教育ローン」があります。 融資額は
 学生・生徒一人あたり200万円以内、

振り込め詐欺多発中



○騙されていないか冷静に考えよう
 ○ATMの振込みは要注意
 ○不審と思えば警察に相談

注意!!

還付金詐欺が多発しています!
 公的機関が電話でATMの還付手続きを行うこと
 とはありません。甘い言葉を信用せず、確認を!
徳島県警察本部

国際金融危機への緊急対策 中小企業向け融資制度「経済変動対策資金」の強化

△一般枠▽

対象 県内に事業所を有し、原則として1年以上継続して同一事業を営む中小企業者で、次のいずれかに該当する者

①為替相場の急激な変動に伴う新規受注の減少、為替差損の負担等により経営の安定に支障を生じている輸出比率10%以上の者 ②依存率20%以上の親事業者の経営不振または構造調整により、新規受注の減少を被り経営の安定に支障を生じている者 ③経済不況等の影響により収益が悪化した者で、資金繰りが極めて困難となり運転資金に窮迫している者 ④別に定める倒産企業の指定基準により知事が指定した企業に50万円以上の債権を有する者

⑤木製家具、水産練製品、金属製品等の製造業などを営む者(一般資金・小口資金からの借換) ⑥県の保証付き融資制度で、一般資金または小口資金の残高を有する者であり、その残高が借入時の5分の4以内で次のいずれかに該当する者 ⑦最近6か月または3か月の売上高が前年同期と比較して5%以上減少している者 ⑧前期の決算において経営赤字である者で、当期の決算見込みにおいてもその改善が認められない者 ⑨土地、債権、株式の評価額の減少等、担保資産等の価値減少により、経営に相当の影響を受けている者

△国際金融危機に係る緊急対策枠▽

対象 県内に事業所を有し、次に該当する中小企業者

①国際金融危機に伴う収益悪化、担保資産評価減等により資金繰りに困難をきたしている者 ②具体的な策を講じることにより中長期的な業況回復が見込まれる者

申し込み先 取扱金融機関または徳島信用保証協会

問 県商工労働部地域経済課 (☎621・2318)

必ずチェック 最低賃金!

使用者も 労働者も
徳島県最低賃金

平成20年11月7日発効
 時間額 632円

問 徳島労働局労働基準部
 賃金室(☎652・9165)
 または最寄りの労働基準監督
 署まで

藍住歌壇

ゆつたりと手足をのぼし峡谷の露天風呂より見上げる夜空
 深みゆく秋のひかりの中に座し弾ける前の雑草を引く
 放送がこだまとなり響き合うみかんの山も夕焼けこやけ
 生まれたる孫の柔らかき温もりを抱きつつ夫と目を細め合う
 天井を破って伸びてゆきそうな本棚に本がびっしりとあり
 などかくに心はあせるなどかくに脳乱るる黙深き日日
 ひだまりに置きたる鉢のハイビスカスは寒さ凌ぎて未だ咲き居り
 空からの葉書いちまい黄金のふみのきらめきてのひらに受く

岡田 博子
 山本 藍香
 山本 千代
 四宮 千代
 青木 みどり
 永田 愛
 大塚 容
 木元 由美
 山本 枝里子

いきいきサロンのご案内

地域の皆さんが健康で活力ある生活を送れるよう、健康チェックや健康体操、お話、レクリエーション等の内容で各地域老人憩の家で開催しますので、お気軽にご参加ください。

開催日	曜日	時間	場所	内容
12月15日	月	午前9時30分～11時	住吉老人憩の家	健康チェック 楽しく筋力アップ体操
12月17日	水	午後1時30分～3時	徳命老人憩の家	健康チェック カラオケ
12月19日	金	午後1時30分～3時	東中富老人憩の家	健康チェック 楽しく筋力アップ体操
1月6日	火	午後1時30分～3時	西部老人憩の家	健康チェック 楽しく筋力アップ体操

住所・年齢に関係なく、ご都合のよい会場にお越しください。
 内容：健康チェック・（お話・体操・レクリエーション等）
 を行っています。

問 社会福祉協議会 (☎692・9951) 保健センター (☎692・8658)



こんにちは赤ちゃん 11月

(子の氏名)	(ふりがな)	(性別)	(父)	(母)	(住所)
大和 智久	(ともひさ)	男	聖 幸	史 代	奥野字矢上前
小川 颯士	(はやと)	男	弘 将	敦 美	奥野字原
山下 愛斗	(まなと)	男	充 由	理 恵	奥野字原
北野 大和	(やまと)	男	光 弘	真由美	東中富字鑓場傍示
吉田 隆之介	(りゅうのすけ)	男	大 介	奈央子	矢上字安任
唐住 萌々香	(ももか)	女	光 博	夏 美	奥野字原
森本 未来	(みく)	女	章	博 美	奥野字西中須
山本 愛佳	(あいか)	女	晋 也	京 子	奥野字矢上前
西條 素晴	(すばる)	男	善 之	利 佳	富吉字中新田
中岸 清奏	(さやか)	女	利 彦	咲 子	住吉字神蔵
住友 映南	(えな)	女	邦 光	みどり	奥野字和田
薄墨 陽介	(ようすけ)	男	良 太	実 穂	住吉字乾
加藤 玲恩	(れおん)	男	博 夫	愛 弓	東中富字東傍示
木内 真依子	(まいこ)	女	浩 三	慎 子	奥野字東中須
磯田 朋来	(ともき)	男	貴 仁	美 香	徳命字元村東
水村 優樹那	(ゆきな)	女	直 樹	美 樹	東中富字権現傍示
瀬田 琉翔	(るか)	男	千 将	順 子	
川崎 弘人	(ひろと)	男	和 彦	智 子	奥野字猪熊

おくやみ申し上げます

(氏名)	(年齢)	(住所)
森本 至啓	61 歳	富吉字中新田
横畠 ヒデコ	95 歳	笠木字東野
新見 美緒	56 歳	乙瀬字中田
吉田 昭二	80 歳	笠木字中野
高崎 美代子	87 歳	住吉字乾
野口 實	83 歳	勝瑞字西勝地
木内 豊子	78 歳	富吉字須崎
岸田 清重	86 歳	徳命字名田
笹田 キヨコ	100 歳	矢上字江ノ口
濱田 ツマ子	94 歳	東中富字龍池傍示
岡本 勇	87 歳	東中富字貞亨
金田 久子	87 歳	矢上字安任
齋川 とよ子	60 歳	東中富字北傍示
佐藤 庄三郎	93 歳	奥野字和田
妙見 和昌	79 歳	東中富字西安永

役場業務年末年始のお知らせ

	仕事おさめ	仕事はじめ
役場窓口業務 戸籍関係の届出（出生・死亡等）は当直者が受け付けます。	12月26日（金）	1月5日（月）
自動交付機 住民票・印鑑証明	12月28日（日） 午後10時まで	1月4日（日） 午前8時30分から
ごみ収集 いずれも燃やせるごみについてのお知らせです。その他については「ごみ収集カレンダー」をご覧ください。	南地区12月29日（月） 北地区12月30日（火）	南地区1月5日（月） 北地区1月6日（火）
し尿の取り扱い	12月26日（金）	1月5日（月）
コミュニティセンター	12月26日（金）	1月5日（月）
町民体育館 体育センター	12月27日（土）	1月6日（火）
勤労女性センター 勤労青少年ホーム 福祉センター 藍翠苑	12月26日（金）	1月5日（月）
図書館	12月28日（日）	1月6日（火）
藍住町歴史館「藍の館」	12月27日（土）	1月2日（金）

記事名	担当課へのお問い合わせ		HPの掲載	エーアイ テレビの掲載	掲載ページ
	担当課	電話番号			
償却資産の申告	税務課	637・3117	○	○	2ページ
平成21年度保育所入所申込受付	福祉課	637・3114	○	○	2ページ
福祉手当	福祉課	637・3114	○	○	2ページ
成人式	教育委員会	637・3128	○	○	3ページ

まちの情報は	広報あいずみ	毎月15日新聞折り込みで	広報あいずみは、新聞折り込み・郵送でお届けしています。 もし、ご近所で広報が届いていないお宅がありましたら企画調整課（☎637・3124）までお知らせください。
	AIテレビ	静止画放送	
	町政だより	毎月第1木曜日徳島新聞に掲載	
	ホームページ	URL http://www.town.aizumi.tokushima.jp E-mail aizumi@town.aizumi.tokushima.jp	

じびいんこうか

たなもと耳鼻咽喉科 クリニック

診療科目：耳鼻咽喉科・アレルギー科・気管食道科・小児科

診療時間	月	火	水	木	金	土
8:45~12:00	○	○	△	○	○	○
14:30~18:30	○	○	△	○	○	△

TEL088-683-3987(サンキューハナ)
マルナカ成長店 南200m エネオスはある

電話予約専用番号
088-683-3381(ミミハイチバン)
☆インターネット予約休止中です☆
12月30・31日 1月1・2・3日
年末年始のため 休診致します

院長 棚本 洋文
(社)日本耳鼻咽喉科学会 認定 耳鼻咽喉科専門医
(社)日本アレルギー学会 認定 アレルギー専門医
12月24日 水曜日 午前・午後 診察しています。(天皇誕生日の翌日のため)



増田クリニック

TEL: 088-693-3020
藍住町役場東500m

年末は30日まで、年始は1月5日より診療いたします。
インフルエンザ予防接種を行っています。

●診療科目：内科・循環器科・心臓血管外科・ペインクリニック内科

診療時間	月	火	水	木	金	土
午前9:00~12:30	○	○	○	○	○	○
午後2:30~6:30	○	○	○	△	○	5:30まで

広報あいずみに広告を掲載しませんか — 広告主募集中 —

広告枠 1枠 60mm×90mm
 広告料 1回1枠 18,000円

詳細については、HPをご覧ください。
 までお問い合わせください。

申・問 企画調整課 (☎637・3124)

ドコモショップ 藍住店

TEL 088-692-0011

板野郡藍住町矢上字北分88番地

営業時間 / (月~木・日) AM10:00▶PM7:00
(金・土) AM10:00▶PM8:00



この広報紙は再生紙を使用しています。

※このページの広告収益は防災事業に役立てられています。