

あいずみ

6月号

～梅雨の晴れ間の一斉避難訓練～ “備え”が増えました



6月3日、町民一斉避難訓練を町内の各小中学校で開催しました。約1,100人の皆さんが訓練に参加し、指定避難所への経路や所要時間、危険箇所を確認しました。

避難所では、防災設備の説明を受け、簡易トイレの組立てや発電機の使い方を体験しました。参加者からは、「避難所までの危険箇所が確認できて良かった」「災害時のトイレの大切さが分かった」との声が寄せられました。

今月の主な記事

- 藍住町メール配信サービス「藍メール」のご案内 …… P2
- 認可外保育所入所児童の第3子以降に対する保育料助成… P3
- 平成30年度後期高齢者医療制度の健康診査について… P4
- 守れ人権 許すな差別…………… P9
- 平成30年春の褒章 …………… P10
- 情報NOW …………… P12～19

住民の動き

平成30年5月末現在()内は前月比

| | | | |
|-----|----------------|-------|-------------|
| 人 | □ 35,094人(+25) | 15歳未満 | 5,345人(-16) |
| 男 | 16,937人(+11) | 65歳以上 | 8,202人(+23) |
| 女 | 18,157人(+14) | 平均年齢 | 43.3歳 |
| 世帯数 | 14,253戸(+25) | | |

藍住町メール配信サービス「藍メール」のご案内

藍住町では、住民の皆様へ安全で安心な生活をお過ごしいただくための情報をお知らせするサービス「藍メール」を配信しています。

「藍メール」では、防災行政無線の放送内容や避難所の開設状況などの防災情報をはじめ、イベントや募集情報など様々なお知らせをメールで受け取ることができます。

登録方法

・携帯電話で迷惑メールの設定をされている場合は、次の2つの設定を行ってください。

1. 「sg-m.jp」ドメインからのメール受信を許可する
2. URL付きメールの受信を許可する

- ①右のQRコードを携帯電話のバーコードリーダーなどで読み取り、表示されたURLにアクセスし、メールを送信してください。
QRコードを読み取れない方は、次のアドレスに直接空メールを送信してください。
「藍メール」登録用アドレス t-aizumi@sg-m.jp

- ②「仮登録完了のお知らせ」メールが届いたら、URLを選択して本登録サイトにアクセスします。
※この際、一部の機種では本登録サイトにアクセスできない場合があります。
- ③利用規約をご確認いただき、「メール配信に同意する」ボタンを押します。
- ④配信情報を選択して「次の画面に進む」ボタンを押します。
- ⑤お住まいの地域を選択して「次の画面に進む」ボタンを押します。
- ⑥内容を確認して「入力内容を登録する」ボタンを押します。
- ⑦「ご登録ありがとうございました」と表示されたら登録は完了です。
- ⑧別途「本登録完了のお知らせ」メールが届きますのでご確認ください。
登録などの操作にお困りの方はコールセンターをご利用ください。

「藍メール」で配信する情報

| 配信カテゴリ | 配信内容(例) |
|----------|----------------------------------|
| 防災情報(必須) | 防災無線の放送内容/避難所開設情報/道路冠水状況/防災訓練の開催 |
| イベント情報 | 各種イベント/講座/講演会 |
| 募集情報 | 研修等受講者の募集/新規採用職員、臨時職員の募集/交通傷害保険 |
| 町からのお知らせ | 行政全般/その他 |

※配信カテゴリは登録の際に選択していただきます
※登録は無料ですが、メール及びインターネットの通信料金は登録者の負担となります。



登録用QRコード



藍住町マスコットキャラクター「あいのすけ」

問 コールセンター（バイザー株式会社） ☎0570・055・783（平日 午前9時～午後5時）

水道メーター定期交換（無料）のお知らせ

ご家庭に設置している水道メーターで、設置から8年以上経過したものは、計量法により交換することが義務付けられています。

交換対象の水道メーターは、7月下旬から随時交換する予定ですので、ご協力をお願いします。

交換期間 7月下旬～10月下旬

※該当メーターを設置しているご家庭には、各月上旬に別途ご案内します。

※交換業務は、町が藍住町上下水道工事店協同組合に委託して実施します。

ご家庭への費用負担はありません。

※交換作業の際には、メーターの口径にもよりますが、5分～30分程度断水します。

※ご不在の場合でもメーター交換を実施しますので、あらかじめご了承ください。

問 上下水道課（☎637・3131）



水丸くん

今月の納税

6月は、町県民税（1期）の納付月です。納め忘れのないよう注意しましょう。

納期限 7月2日(月)

※口座振替をご利用の方は、前日までに口座へご入金ください。
※口座振替契約を解除する場合には、解約手続が必要です。転出・婚姻等、世帯状況に異動があった場合でも、自動的に解約とはなりませんのでご注意ください。

問 税務課（☎637・3117）

労働保険の年度更新のお知らせ

平成30年度の労働保険の年度更新は、6月1日（金）から7月10日（火）までです。

平成29年度分の確定保険料と平成30年度分の概算保険料の申告・納付手続を、「労働保険確定概算保険料申告書」で行ってください。

問 徳島労働局 労働保険徴収室（☎652・9143）

緊急地震速報訓練が実施されます！

全国瞬時警報システム（Jアラート）による国からの情報伝達訓練が実施されます。当日は、町防行政無線の屋外スピーカーや防災ラジオから緊急地震速報の訓練放送が流れます。この訓練放送にあわせて、ご家庭や職場でも身を守る行動など、緊急時に対応できる実践的な訓練を実施してください。

訓練放送日時 7月5日(木) 午前10時頃

※気象・地震活動の状況等により訓練放送を中止することがあります。

※Jアラートとは、地震・津波や武力攻撃などの緊急情報を、国から人工衛星などを通じて瞬時にお伝えするシステムです。

問 総務課危機管理室 (☎637・3111)

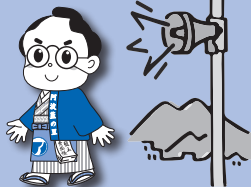

認可外保育所入所児童の第3子以降に対する保育料助成

認可外保育所へお子様を預けているご家庭に対し、少子化対策の一環として保育料を助成しています。

対象となるのは、**藍住町に住民登録をし、居住している児童で、現に扶養している児童が3人以上いる世帯の第3子以降の児童が認可外保育所に入所している場合**です。

対象となる認可外保育所、保育料及び利用形態に制限がありますのでご注意ください。

対象保育所 徳島県への設置届を義務付けられた施設であり、認可保育施設指導監督基準を全て満たす旨の証明書の交付を受けた施設

保育料 藍住町の認可保育所における保育に準ずる基本的な保育サービスに要する費用

利用形態 対象認可外保育所と保育について月単位で利用契約をしていること

申請期間 (土・日・祝日を除く)

| 利用月(助成対象月) | 申請受付期間 |
|-------------|-----------------------|
| 平成30年4月～6月分 | 7月2日(月)～7月31日(火) |
| 7月～9月分 | 10月1日(月)～10月31日(水) |
| 10月～12月分 | 平成31年1月4日(金)～1月31日(木) |
| 平成31年1月～3月分 | 4月1日(月)～4月30日(火) |

提出書類 申請書・施設の在籍証明・保育料の領収書・その他審査に必要な書類

提出先 福祉課

問 福祉課 (☎637・3114)

藍住町・ゆめタウン徳島提携健康ウォーキングポイント事業 ゆめわくわく歩(ポ)イント

藍住町にお住まいの65歳以上の皆さんのヘルシーライフをサポート！
ゆめタウン徳島でウォーキング、ポイントをためて楽しくお得に健康づくり！！

開始日 6月から **場所** ゆめタウン徳島店内

対象 ・藍住町に住民票があり、65歳以上で要介護(要支援)認定を受けていない方
・介護保険料の未納のない方

参加の仕方

- 健康推進課(役場1階)に申込み→ポイントカードを受け取る
⇒申込みの際に本人確認のため、写真入りの身分証明書(運転免許証やマイナンバーカード等)が必要です。写真入りの身分証明書がない場合は、健康保険証や介護保険証など2点を提示してください。
⇒申込みは、必ず本人がしてください。
- ポイントカードを持ってゆめタウン徳島へ
サービスカウンターでポイントカードと歩数計を交換
- ゆめタウン徳島内をウォーキング
歩数計を付けて3,000歩以上歩く
- 歩数計をサービスカウンターに返却して歩数をチェック
スタンプを押印したポイントカードを受け取る
《3,000歩以上で1スタンプ押印・1日1回限り》
- スタンプ35個で500円のゆめタウン商品券と交換

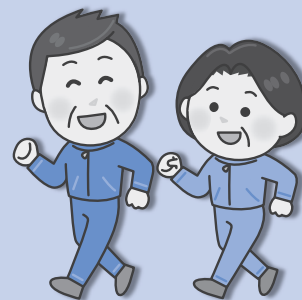

申込みは随時受け付けます

問 健康推進課 (☎637・3115) / 地域包括支援センター (☎637・3175)

戦没者遺児による 慰霊友好親善事業

この事業は、先の大戦で父等を亡くした戦没者の遺児を対象として、父等の戦没した旧戦域を訪れ、慰霊追悼を行うとともに、同地域の住民と友好親善を行うことを目的として、厚生労働省から委託・補助を受け実施しています。

参加資格

今回実施する地域（実施地域周辺の公海上も含む）で戦没された方の遺児

参加費 10万円

※燃料料費の高騰、円安等の諸事情により値上げする場合があります。

※集合場所までの往復交通費、渡航手続手数料等は含まれておりません。

※参加者の持病等により付添者が必要な方はご相談をお願いします（付添者は全て自己負担）。

実施地域

旧満州、旧ソ連、ビスマーク諸島、東部ニューギニア、西部ニューギニア、北ボルネオ・マレー半島、マリアナ諸島、トラック・パラオ諸島、フィリピン（1次）、ソロモン諸島、ミャンマー・タイ、台湾・バシー海峡、マーシャル・ギルバート諸島、フィリピン（2次）、中国、西部ニューギニア、東部ニューギニア、ミャンマー

※申込締切は実施地域によって異なります。

問 一般財団法人徳島県遺族会

(☎66366・3212)

(フ)アクシミニ 66366・3213

平成30年度後期高齢者医療制度の健康診査について

後期高齢者医療制度に加入している方を対象に、糖尿病などの生活習慣病の早期発見や重症化の予防のため、健康診査を実施します。

健康診査の対象となる方には『健康診査受診券』をお送りしますので、ぜひ受診しましょう。

健康診査受診券をお送りする時期

- 入院・施設等へ入所していない方又は生活習慣病と診断されていない方…平成30年8月（予定）
- 上記以外の方で、平成30年4月以降、血液検査や尿検査をしていない方
平成30年8月以降準備ができ次第、市町村担当窓口健康診査申込書を備え付けますので、受診を希望される方は、担当窓口健康診査申込書を提出してください。
- 平成30年1月1日から平成30年9月30日までの間に後期高齢者医療制度に加入した方
加入時期に応じ、次のとおり5月から10月までの間に健康診査申込書を送付します。入院をしていない方又は生活習慣病と診断されていない方で受診を希望される方は、広域連合事務局までお申込みください。受診券を後日送付します。

健康診査申込書の送付時期（予定）

- ①1月1日から3月31日までの間に加入した方 …… 5月
- ②4月1日から5月31日までの間に加入した方 …… 6月
- ③6月1日から7月31日までの間に加入した方 …… 8月
- ④8月1日から8月31日までの間に加入した方 …… 9月
- ⑤9月1日から9月30日までの間に加入した方 …… 10月



入院をしていた方又は生活習慣病と診断された方は、すでに健康状態を把握され、医師の指導を受けていると考えられることから、健康診査の対象者から除いています。

※生活習慣病とは、生活習慣が発症原因に深く関わっていると考えられる病気で、糖尿病、高血圧性疾患、脂質異常症、虚血性心疾患、その他心疾患、くも膜下出血、脳内出血、脳梗塞、脳動脈硬化、その他脳血管疾患、動脈硬化があります。

健診項目 身体計測、血圧測定、血液検査、尿検査

受診費用 無料

受診期間 受診券を受け取ってから平成30年12月末日まで

問 徳島県後期高齢者医療広域連合事務局事業課 徳島市川内町平石若松78番地1 (☎677・3666)

平成30年度キャッチフレーズ「走り出せ、性別のハードルを超えて、今」

男女共同参画週間は、皆さんに男女共同参画社会基本法に対する理解を深めていただくために設けられています。男女共同参画社会とは、男性と女性が、職場で、学校で、地域で、家庭で、それぞれの個性と能力を発揮し、いきいきと暮らせる社会のことです。その

実現のためには、行政だけではなく、町民の皆さん一人一人の取組が必要です。私たちのまわりの男女のパートナーシップについて、ぜひこの機会に考えてみましょう。

問 企画政策課 (☎637・3124)

6月23日～29日は「男女共同参画週間」です

国保の特定健診で健康チェック

あなたと家族のために特定健診を受診しましょう

生活習慣病は発症するまでほとんど自覚症状がありません。発症してからでは治療に時間も費用もかかります。特定健診で自分の健康状態をチェックし、病気の発症や重症化を予防し、早めの治療をしましょう。7月初旬に特定健診の受診券を送付しますので、同封の特定健康診査実施機関一覧表に記載されている医療機関で受診してください。

健診は年に一度の健康チェックですので、毎年受診しましょう。

受診期間 受診券を受け取ってから12月末まで
※10月以降に75歳になる方は9月末まで

受診対象者 町国民健康保険に加入している40歳以上74歳以下の方
※4月1日以降に町国民健康保険の加入手続きをした方で、受診券が届かない方はご連絡ください。
※9月30日までに75歳に達する方は対象となりません。

受診機関 特定健康診査実施機関

自己負担金 1,000円

特定健診受診対象者の方は、町国保特定健診「健康マイレージ」事業に参加できます。「健康マイレージ」事業は、町国民健康保険被保険者の方の健康づくりを推進する取組です。特定健診受診や健康づくりの行事に参加してポイントを獲得された方の中から抽選で記念品が当たります。詳しくは、受診券に同封されている案内をご覧ください。

問 健康推進課 (☎637・3115)



ハ～イこくねんです！

国民年金の加入について

日本に住む20歳以上60歳未満の全ての人は国民年金に加入し、保険料を納めることになっています。国民年金は、老後の生活保障だけでなく、万が一、病気やケガで障がいが残ったとき、家族の働き手が亡くなったときに年金を受け取ることができる制度です。

届出は、20歳で加入するときだけでなく被保険者種別が変わったときにも必要です。もし届出しなかった場合、年金額が少なくなったり受け取れなくなったりすることもありますので必ず届出をしましょう。

なお、学生の方や収入が少なく保険料の支払が困難な方は「学生納付特例制度」や「納付免除・納付猶予」など保険料の支払を猶予又は免除する制度がありますので、加入手続きと併せて申請してください。

| 届出が必要なとき | 異動の内容(被保険者種別) |
|---------------------------------------|--|
| 20歳になったとき (厚生年金や共済年金加入者を除く) | 第1号被保険者になります |
| 退職したとき (厚生年金や共済年金加入者の場合) | 第2号被保険者から第1号被保険者になります (第3号被保険者に該当する場合を除く) |
| 配偶者に扶養されていたが、配偶者が退職などで厚生年金、共済年金をやめたとき | 第3号被保険者から第1号被保険者になります |

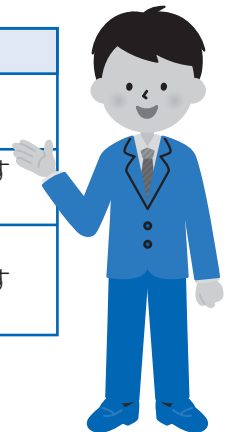

問 徳島北年金事務所 (☎655・0200)
町住民課 (☎637・3113)

藍住町こうのとり応援事業 (不妊治療費助成事業)のご案内

不妊治療を行っているご夫婦を支援するため、医療保険が適用されない特定不妊治療に要した費用の一部を申請により助成します。

助成は、徳島県こうのとり応援事業の助成決定に上乘せする形で行います。
※徳島県こうのとり応援事業（不妊治療助成事業）については、徳島保健所健康増進担当へお問い合わせください。(☎602・8904)

※藍住町こうのとり応援事業の詳細は、町のホームページをご覧ください。どうか、保健センターにお問い合わせください。

問 保健センター (☎692・8658)

あき地の適正な 管理をお願いします

雑草が生い茂ると、害虫が発生するほか、ごみの不法投棄なども誘発します。

また、火災発生原因になるおそれもあり、近隣にお住まいの方に迷惑を掛けてしまうことも考えられます。

町内にあき地を所有している方は、所有者の責任として年に数回程度の除草や清掃などを行い、適正に管理するようにお願いします。

「あき地に関する主な苦情内容」

- 雑草や樹木が敷地をはみ出して生い茂って困る
- 害虫が発生して迷惑している
- ごみが不法投棄され環境が悪くなる
- 火災が発生するおそれがある

問 生活環境課

(☎637・3116)

ダイヤモンド婚・金婚を迎える皆様へ

町では毎年、ダイヤモンド婚・金婚を迎えたご夫婦に記念品を贈呈しています。今年も9月に開催予定の「敬老のつどい」へご招待しますので、次に該当する方は、8月31日(金)までにご連絡ください。

- ① 昭和33年に結婚された、成婚60年目のご夫婦
- ② 昭和43年に結婚された、成婚50年目のご夫婦

※確認のため、婚姻年月日等をお伺いすることがあります。

問 福祉課 (☎637・3114)



農業用廃ビニールの回収処理

農業用廃ビニール等の回収処理を次のとおり行います。農業用使用済生産資材廃棄物は、「廃棄物の処理及び清掃に関する法律」に基づき、環境保全上の支障がないように適正な処理を行う必要がありますのでご注意ください。

日 時 6月23日(土) 午前 住吉地区

午後 藍園地区

※午前8時30分～午後3時(雨天決行)
※今年度は1日のみですのでご注意ください。

対 場 所 西小学校 西側サブグラウンド

対 象 次の品目に限ります

- ① 農業用廃ビニール(塩ビ・酢ビ・P.O系)、肥料袋、ポリポット、寒冷紗、灌水チューブ
- ② 塩化ビニール
- ③ コンテナ、あぜなみ、育苗箱、Tポール、ダンポール(2m以内)に切断して束ねておいてください

料 金 1kg当たり ①②は24円(税込み)

③は45円(税込み)

注意事項

◆ 品目ごとに回収計量しますので、①～③に積み分けしておいてください。

◆ 最大積載量を守り、車の両側面に『産廃運搬車』の表示をしてください。係員の指示に従って、通行してください。

◆ 当協議会を通して廃棄をされる方は、「委任状」が必要です。委任状は、農協の各生産部会の方へ先に配布しますが、部会に加入していない方は、当日回収場所へ記入してから廃棄してください。ご理解、ご協力をお願いします。

問 板野郡農業用廃プラスチック協議会 藍住町支部

(J)A板野郡東部営農経済センター内(☎672・7870)

藍、deグルメ 協力店舗募集!!

7月は「とくしま藍推進月間」です。次の期間に、藍を身近に感じてもらうためのイベントを開催します。このイベントに協力していただける店舗を募集します。

開催期間

7月21日(土)～31日(火)

募集対象

町内の飲食店で、期間中、藍染製品を身に付けたお客様への割引やその他のサービスが可能なお店
◆サービスの例 藍染めのシャツを着たり、ハンカチを持ったりして協力店舗に来店すると、会計から5%割引等

募集期限

6月22日(金)まで

申込方法

指定の申込書を持参、メール、ファクシミリのいずれかで提出してください。

※申込書は町ホームページからダウンロードできます。

協力いただいた店舗には

- ・町が協力店舗のPRを掲載したチラシを作成し、町内のご家庭に配布(新聞折込)します。
- ・ホームページ、広報あいずみ7月号等で紹介します。

問 経済産業課

(☎637・3120)

第21回

あいずみ子ども フェスティバル

テーマ「カラフル♡パレット」

日時 6月17日(日)

午前10時から午後2時

場所 福祉センター

内容

☆オープニング(大道芸)

☆製作コーナー

(カラフルクラッカー・ウインドチャイム等)

☆体験コーナー

(大道芸にチャレンジ・カラーユニバーサルデザイン等)

☆あそびコーナー

(色の絵本・らくがき等)

☆フィナーレ

(保育士ヒーロー・ブレイクシ

ョー)

午後1時から

☆模擬店

(スーパードール
すくい・金魚す
くい等)



問 教育委員会

(☎637・3128)

●●J2徳島ヴォルティス藍住町民デー開催!●●

当日は物産店の出店やステージイベントなど楽しい催しがいっぱいです。ぜひ、この機会にご家族でヴォルティスを応援しましょう。

日時 7月7日(土) 午後7時 キックオフ(午後5時 開場)
場所 鳴門・大塚スポーツパーク ポカリスエットスタジアム
対戦 徳島ヴォルティス VS ロアッソ熊本

藍住町の小中高生無料ご招待&大人ご優待

藍住町に居住又は在学している小中高生の方は、A自由席・ホーム自由席に無料でご招待します。大人の方にもチケットを優待価格で販売します。

当日、町民等であることが確認できるもの(広報紙や保険証など)を持ってホームタウンチケットブースまでお越しください。

大人の優待内容 A自由席: 1,500円
ホーム自由席: 1,000円

チケット交換開始 午後4時から

☆注意事項 スタジアムに缶・ビンは持ち込めません。

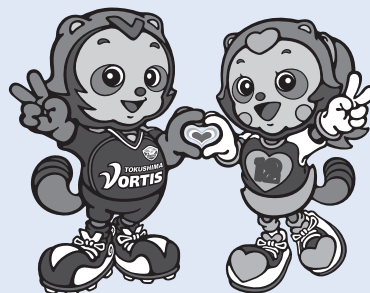

©2009 T.V. CO.,LTD.

問 教育委員会 (☎637・3128)

ある日突然救急車で運ばれないためにできること

東徳島医療センター副院長 井内 新 氏

③～心房細動と心原性脳塞栓症～

重症脳梗塞の原因になる不整脈知っていますか。ご自身の脈をとってみてください。脈が乱れていませんか。



脈の取り方



心配な不整脈⇒心房細動(リズムや脈の強さに不整がある) 不規則で早いリズム

心房細

正常



規則正しいリズム

心房細動とは？

★心臓は電気で動きます。

正常リズム



普段は右心房の洞結節という1か所から、規則正しく電気信号が出ることので心臓が動きます。

心房細動



心房細動の時は、左心房のたくさんの場所から電気が不規則に出るようになります。

心原性脳塞栓症とは？

心房細動で、心房が小刻みに震える状態になると、心房の中の血液がよどみ、

血栓

血の塊(血栓)ができやすくなります。

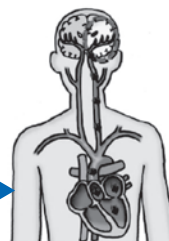

血栓が、心房→頸動脈→脳血管へと流れ、血管をせき止めてしまうことにより、脳梗塞(心原性脳塞栓症)が起こります。

心原性脳塞栓症は重症で、約6割の方が、命を落とすか要介護状態になります。発症後1年の死亡率は、約50%です。

心房細動の特徴

1. 不整脈の一種
2. 脈が不規則である
3. 脈が速い(多くは1分間に100回以上)

※全く症状がなく、健診などで見つかることもあります。

※一過性の心房細動は、脈をとるのではわからないこともあります。

※加齢などで、心房の筋肉がまばらになり、電気信号が不規則に伝わると心房細動になります。

心房細動には

●発作性と慢性があります。

発作性

時々、心房細動が起きます。約10分～24時間続きます。

慢性

ずっと心房細動になっています。正常な脈には戻りません。

心房細動の症状

動機 めまい 胸痛や不快感



自覚症状がない方も、います。

心房細動が起こりやすい人

高齢 高血圧 糖尿病 心筋梗塞 心不全



弁膜症、肥満、アルコール、甲状腺疾患(若い人も発症)など

心房細動ある人はない人の5倍、脳梗塞になりやすい

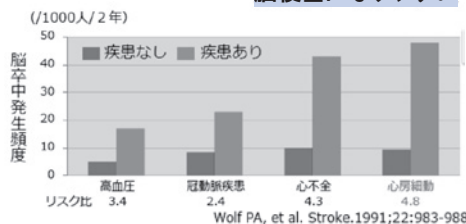

心房細動の治療

①動悸を抑える

薬物療法

以下の2種類の薬を組み合わせます。

●心房細動そのものを抑える薬(リズム治療薬)

サンリズム、シベノール、タンボコール、リスモダン、プロノン、アスペノンなど

●心房細動を抑えないが心拍数を抑える薬(レート治療薬)

ワソラン、テノーミン、メインテート、ジゴキシンなど

※慢性の方は、レート治療薬だけです。



カテーテルアブレーション

血管を通して、心臓まで細い管(カテーテル)を入れ、不整脈の原因となっている場所を探して、その部位を低温やけどさせ、不整脈の原因を取り除くという治療法です。

副作用: 出血 頭蓋内出血、消化管出血、鼻出血、皮下出血など

②脳梗塞を予防する

●脳梗塞予防薬(抗凝固剤)

従来からの薬: ワーファリン ※食事制限等、注意点あります。

新しい薬: プラザキサ、イグザレルト、エリキュース、リクシアナ

※他の疾患で受診した際は、脳梗塞予防薬内服中と申告が必要です。

心房細動の時の生活の注意点

- 血圧を下げましょう
- 糖尿病を治療しましょう
- 禁煙しましょう
- 飲酒は適度に(ほどほどに)

朝晩で脈を確認する習慣を作りましょう。

40～74歳対象の特定健診において、今年度から不整脈が疑われる方は医師の判断により、心電図検査が実施されます。



「障害を理由とする差別の解消の推進に関する法律」の施行について

● 藍住町スローガン ●
守れ人権 許すな差別

全ての国民が、障がいの有無によって分け隔てられることなく、相互に人格と個性を尊重し合いながら共生する社会の実現に資することを目的として「障害を理由とする差別の解消の推進に関する法律」が平成25年6月26日に公布、平成28年4月1日から施行されました。

この法律は、国や地方公共団体、民間事業者などを対象に、不当な差別的取扱いとして、例えば、障がいを理由に、正当な理由なく、サービスの提供を拒否したり、制限したり、条件を付けたりすることを禁止しています。また、障がいのある方から何らかの配慮を求める意思の表示があった場合には、負担になり過ぎない範囲で、社会的障壁を取り除くために必要で合理的な配慮を行うことが求められています。

では、不当な差別的取扱いや合理的配慮とはどのようなものなのでしょうか。

不当な差別的取扱いに当たり得る具体例

- 障がいを理由に窓口対応を拒否する。
- 障がいを理由に対応の順序を後回しにする。
- 障がいを理由に書面の交付、資料の送付、パンフレットの提供を拒む。
- 障がいを理由に説明会、シンポジウム等への出席を拒む。



合理的配慮に当たり得る物理的環境への配慮の具体例

- 段差がある場合に、車椅子利用者にキャスター上げ等の補助をする。
- 研修会や講演会等実施する際は、車椅子席を設けるなど、車椅子利用者が出席しやすいようにする。
- 配架棚の高い所に置かれたパンフレット等を取って渡す。パンフレット等の位置をわかりやすく伝える。
- 目的の場所までの案内の際に、障がい者の歩行速度に合わせた速度で歩いたり、前後・左右・距離の位置取りについて、障がい者の希望を聞いたりする。

町では、合理的配慮として、庁舎内の各課受付カウンターに筆談カードを設置したり、庁舎入口付近に車椅子の配置や庁舎内に誘導ブロックを設置したりするなどの取組をしています。

また、「藍住町における障がいを理由とする差別の解消の推進に関する対応要領」を策定し率先して対応に努めています。今後、おひとりおひとりに法律の趣旨や内容をご理解いただくために、様々な機会を通じ普及啓発を行い、障がいの有無によって分け隔てられることのない、差別のない町を目指して取り組んでいきたいと考えています。



福祉課



人権標語

藍住北小学校児童作品

悪口は 相手の心に 雨ふらす
おもいやる ひとの気持ちを大切に
伝えよう 見て見ぬふりは だめなんだ
人権を 守るあなたが 幸せだ
つながろう 世界の人と 心から
友達は みんなちがう だからいい

6年 桑内 咲綾
6年 末松 結衣
6年 相川 里桜
6年 浜田 煌介
6年 大松 世奈
6年 藤本 歩花

受章おめでとございます

平成30年春の褒章 緑綬褒章（社会奉仕活動功績）



もり ち え こ
森 智恵子氏（東中富）

食生活改善推進員として長きにわたり、健康づくりのための料理教室の開催やレシピ作りなどの様々な活動を通し、それぞれの時代に合わせて食の大切さを広く伝えられました。

平成29年度朝食アイデア献立コンクール

～野菜たっぷり！目覚ましモーニング部門～

最優秀賞

丸ごとトマトのおそうめん

藍住中学校2年 志宇知 未羽 さん



<材料（1人分）>

●野菜のチーズ焼き●

- | | | |
|---|--------------|-----------------|
| A | アスパラ…………… | 1本→皮をむいて6等分に切る |
| | オクラ…………… | 1本→5mm位の輪切り |
| | ズッキーニ…………… | 1/2本→3mm位の輪切り |
| | パプリカ(赤・黄) …… | 各1/4個→1cmの角切り |
| B | なす…………… | 1/2本→1cm厚さの半月切り |
| | オリーブオイル… | 少々 |
| C | 塩・こしょう… | 少々 |
| | ミニトマト…………… | 1個→4等分に切る |
| D | 溶けるチーズ… | 1枚→小さくちぎる |
| | マヨネーズ…………… | 適量 |
| | パン粉…………… | 少々 |

●トマトたっぷりそうめん●

- | | | |
|---|-----------------|-------------|
| D | そうめん…………… | 1束→茹でる |
| | めんつゆ…………… | 75ml |
| | ハム…………… | 2枚→角切り |
| | トマト…………… | 1個→湯むきして角切り |
| E | 玉ねぎ…………… | 1/8個→薄くスライス |
| | (塩・こしょう・オリーブ油…) | 各少々 |
| E | きゅうり…………… | 1/4本→せん切り |
| | レモン…………… | 輪切り1枚 |
| | 西洋パセリ…………… | 少々 |

●キウイとバナナのヨーグルト添え●

- | | | |
|---|------------|----------------|
| E | キウイ…………… | 1/2個→皮をむいて半月切り |
| | バナナ…………… | 1/2本→皮をむいて輪切り |
| E | ヨーグルト… | 大さじ2 |
| | クランベリー… | 大さじ1 |
| E | 西洋パセリ…………… | 少々 |

<作り方>

●野菜のチーズ焼き●

- ①グラタン皿にAを彩りよく並べ、Bをかけて2分加熱する。
- ②加熱後、Cをかけ、焦げ目がつくまで焼く（3～4分）

●トマトたっぷりそうめん●

- ①Dを鍋に入れ、トマトをつぶしながら3分位加熱する。途中Eを加えて味を調べ、少し冷ます。
- ②皿にそうめんを盛り、ソースをかけ、レモンときゅうりを添える。

●キウイとバナナのヨーグルト添え●

- ①器にキウイとバナナを入れて、上からヨーグルトをかけ、クランベリーとパセリを飾る。

◆◆献立のいいところ、工夫したところ◆◆

前日に下準備をしておく、当日にそうめんをゆでて、ホイル焼きを焼くだけで簡単です。忙しい朝の手間を少しでも減らすことができるのが、この料理の良いところです。

1人分栄養価
エネルギー：598kcal たんぱく質：20.1g
脂質：23.4g 炭水化物：85.5g カルシウム：215mg 塩分：3.9g ★野菜重量：335g

町人権教育推進協議会総会・講演会

日時 7月1日(日) 受付は午後1時30分から

総会 午後2時から

講演会 午後3時から

※総会に引き続き開催しますので、時間が多少前後することがあります。

講師 坂本 義喜 氏

演題 「いのちと仕事」～いのちをいただく～

場所 町民シアター (役場4階)

※託児 (幼児～小学生低学年)、手話通訳があります。

※総会及び講演会ともどなたでも無料で参加できます。



講師プロフィール

絵本「いのちをいただく」の原案者 元熊本市食肉センター解体作業員

1957年熊本県熊本市生まれ

15歳で親の仕事である食肉解体業を手伝いはじめるが、1週間で辞めてしまう。

その後、大阪の食肉小売店で板前の修業を3年半行ったのち、熊本に帰り市内の大手食肉小売店に板前として就職する。そこで現在の妻と出会い結婚。子どもが小学校に入学する時に、食肉解体業に就く。

ある時、牛のみいちゃんと出会い、みいちゃんの涙、子どもの言葉からいろいろなことを感じた。動物たちの涙の意味をたくさん子どもたちに知ってほしいと講演活動を続けている。

問 教育委員会(☎637・3128)

南地区

10月

1日は燃やせるごみを収集いたします。

| 日 | 月 | 火 | 水 | 木 | 金 | 土 |
|----|------|----|------------------|---|------|-------|
| | 1 | 2 | 3 廃プラ | 4 | 5 金属 | 6 |
| 7 | 8 粗大 | 9 | 10 廃プラ ペット | 11 | 12 | 13 |
| 14 | 15 | 16 | 17 廃プラ ビン ガラス | 18 | 19 缶 | 20 粗大 |
| 21 | 22 | 23 | 24 ペット | 25 | 26 | 27 |
| 28 | 29 | 30 | 31 廃プラ | 金属類(第1金曜日)とガラス・陶磁器(第3水曜日)は袋が同じですが、入れるものと出す日を間違わないようご注意ください。 | | |

※ 8日はもやせるごみを収集します。(粗大ごみ受付は正午まで)

北地区

10月

2日は燃やせるごみを収集いたします。

| 日 | 月 | 火 | 水 | 木 | 金 | 土 |
|----|------|----|------------------|---|----|-------|
| | 1 | 2 | 3 廃プラ ペット | 4 | 5 | 6 |
| 7 | 8 粗大 | 9 | 10 廃プラ | 11 金属 | 12 | 13 |
| 14 | 15 | 16 | 17 ペット | 18 | 19 | 20 粗大 |
| 21 | 22 | 23 | 24 廃プラ ビン ガラス | 25 缶 | 26 | 27 |
| 28 | 29 | 30 | 31 廃プラ | 金属類(第2木曜日)とガラス・陶磁器(第4水曜日)は袋が同じですが、入れるものと出す日を間違わないようご注意ください。 | | |

※ 8日の粗大ごみ受付は正午まで

ごみカレンダーの一部訂正

先日お配りしましたごみカレンダーの一部に誤りがありました。正しくは次のとおりです。お詫びして、訂正いたします。



訂正箇所

- 台所ごみはよく水を切って
- 必ず、ごみ袋に入れて、口を結んで

(袋に入る程度)

- 古着はリサイクルしますのでご協力いただける方は、直接西クリーンステーションへ持ち込んでください。古着専用の回収箱へ古着だけを入れてください

せん定木は粗大ごみです。ただし、少量(長さ1m以内、太さ10cm以内、2束以内)は集積場に出しても収集します

- 新聞紙(タブール・紙)は種類別にまとめて出して下さい
- 紙バックは切り開いて

問 西クリーンステーション (☎692・7411)
生活環境課 (☎637・3116)



募集

バドミントン大会

日時 7月16日(月・祝)
午前9時から

場所 町民体育館

種目

◇1部・2部 男・女

◇3部 男・女

◇3部 シングルス(自己申告による)

◇3部 シングルス(競技開始1年未満又は小学生3年生以下)

◇3部 対象者 町内在住又は町内在勤者

◇3部 参加費 1人につき

◇3部 一般の部(中学生以上) 千円

◇3部 小学生 500円

◇3部 申込締切 7月1日(日)

※事故等の責任は負えませんので、十分に注意してください。

※シャツは、大会本部で用意します。

申問 町民体育館

(☎0927・1115)

あいずみスポーツクラブからのお知らせ

藍住歩こつ会

「松茂吉野線」直道
「環状線周遊」

約6.5km

晴れた日はもったいないからウォーキング!

日時 6月17日(日)

集合場所 午前9時〜正午頃
体育センター前

参加費 スポーツクラブ個人会員 無料
個人会員以外 300円(保険料)

※小学生以下は保護者同伴でお願いします。



体力年齢はいくつですか?

体力テストを行います。運動を始めようと思う方もまずはここから。

期間 7月6日(金)

場所 午後1時30分から
体育センター

対象者 町内在住及び町内在勤者で20歳〜79歳までの方

準備物 動きやすい服装、上履き、飲物、タオル等

※当日、問診等がありますので10分程度早めにお越しください。

妖精の森「山犬嶽」に登ろう!

幻想的な苔の群生を求めて一緒に登りませんか?

実施日 7月14日(土) ※小雨決行

集合 午前6時半出発

参加資格 午後5時半帰町予定
町総合施設駐車場
小学4年生以上のスポーツクラブ会員

募集人数 20人(申込順)

参加費 5千円

申込開始 6月18日(月)

※昼食をご用意ください。

※7月3日(火)以降のキャンセルは、参加費を返金できません。

ふれあいの里さかもと泊キャンプ

自然を相手に身体を動かしてみよう!最高の「楽しい」を体験!

日時 7月24日(火)午前8時出発

場所 25日(水)午後2時頃帰町

参加資格 ふれあいの里さかもと 他

定員 小学3〜6年生のスポーツクラブ会員

参加費 35人(申込順)

準備物 3500円

申込開始 (別途宿泊費3000円)

1日目の昼食、水筒、着替え、タオル等

6月18日(月)

※参加費を添えてお申込みください。

こどもたいそう教室

走る、跳ぶ、投げるをお兄ちゃん先生に教えてもらおう!

日時 7月25日、8月1日、8日、

22日(いずれも水曜日)

場所 午前9時〜10時半(全4回)
体育センター

対象者 町内の小学1・2年生

定員 40人(申込順)

参加費 スポーツクラブ会員 千円

準備物 会員以外 2千円

申込開始 上履き・飲物・タオル等

6月18日(月)

※動きやすい服装(上着は体操服が望ましい)でお越しください。

こどもダンス教室

リズムを身体に刻もう!みんな初めてだから大丈夫。ヒップホップダンスが踊れるようになるかも!

日時 7月25日、8月1日、8日、

22日(いずれも水曜日)

場所 午前10時45分〜正午(全4回)
町民体育館 2階

対象者 町内の小学3〜6年生

定員 30人(申込順)

参加費 スポーツクラブ会員 千円

準備物 会員以外 2千円

申込開始 上履き・飲物・タオル等

6月18日(月)

※動きやすい服装(上着は体操服が望ましい)でお越しください。

問 あいずみスポーツクラブ

(☎0927・5000)

藍の館でワークショップ

① 藍染めリボンのマジエステ

日時 7月8日(日)

午前10時30分から
午後1時から

内容 藍染りボンにお花やレースを縫い付けて、マジエステを作ります。

講師 春田真紀氏 (ラパボム)

参加費 1500円 (材料費込)

② 藍の布で作るミニ巾着袋

日時 7月21日(土)

午前10時から
午後1時から

内容 藍染めの生地を使って、手縫いでミニ巾着袋を作ります。

講師 岡久献司氏

(リミテッドメイド)

参加費 1500円 (材料費込)

○ 共通事項

場所 藍の館 2階

定員 各回10人

(申込順)

※参加者と付添1人分の入館料は町が負担します。

※電話又はメールで申込みできます。

※詳しくは町ホームページをご覧ください。

申請 教育委員会 (☎637・3128)

E-mail

syakaikyoku@aizumi-i.tokushima.jp



平成30年度 勝瑞学講座

第1回 6月23日(土)

午後1時30分～3時

「細川氏の阿波入部と初期守護所秋月」

講師 福家清司氏

(徳島県埋蔵文化財センター理事長)

開催日

内容/講師

| 開催日 | 内容/講師 |
|--------------------------------|--|
| 第2回 9月15日(土) 午後1時30分～3時 | 阿波守護家と京兆家 〔講師〕 古野貢氏 (武庫川女子大学准教授) |
| 第3回 12月22日(土) 午後1時30分～3時 | 中世阿波における守護細川氏と三好氏の権力構造 〔講師〕 須藤茂樹氏 (四国大学教授) |
| 第4回 3月9日(土) 午後1時～5時 | 勝瑞城シンボリズム 阿波における細川氏の守護支配と勝瑞講演1 阿波守護細川氏の支配と権力 〔講師〕 山下知之氏 (前徳島県立文書館館長) 講演2 勝瑞城館の構造と変遷 〔講師〕 重見高博 (町教育委員会主査) パネルディスカッション 「守護細川氏と勝瑞」 「コーディネーター」 須藤茂樹氏 (パネラー) 山下知之氏、福家清司氏、重見高博 |

開催場所 町民シアター(役場4階)

申請 教育委員会

(☎637・3128)

8020推進運動「よい歯の高齢者」募集

子どもの頃から生涯を通じた歯の健康づくりを行い、80歳になっても自分の歯を20本以上保とうという8020(ハチマルニイマル)運動が提唱されています。

県歯科医師会では、この8020運動を推進するため『よい歯の高齢者』を募集します。

● 申込方法

該当すると思われる方は、県歯科医師会へお問い合わせください。「よい歯の高齢者歯科健診票」(指定様式)を送付します。かかりつけの歯科医院(徳島県歯科医師会会員)で受診し、健診票を県歯科医師会へ郵送又はファクシミリで提出してください。

● 対象者

(過去に受賞された方は対象となりません)
次の①～③の条件を満たす方に賞状と記念品を贈呈、表彰式のご案内をします。

- ① 県内に在住の80歳以上(昭和14年3月31日生まれまで)の方
- ② ご自分の歯を20本以上お持ちの方(入れ歯以外)のうち、日常生活に支障のない程度、身体も健康な方
- ③ 歯科医院から「よい歯の高齢者歯科健診票」で推薦を受けた方

● 申込締切

7月31日(火)

表彰式

健康を考える県民のつどい

日時 9月11日(火) ※時間未定

場所 あわぎんホール(県郷土文化会館)

主催 県、公益財団法人とくしま未来健康づくり機構

町国際交流協会2018総会イベント

世界を感じてみませんか

～ JICAボランティアの体験談～

町国際交流協会は、地域での国際交流・国際理解への推進を目指し、設立15年目の歩みを進めております。

今年は、シニア海外ボランティア及び青年海外協力隊の体験談をお聞きいただきたいと考えております。お二人の海外での体験談から、皆さまにも世界を身近に感じていただければ幸いです。

どうぞ奮ってご参加ください。

日時 平成30年6月17日(日)
午後1時～3時

場所 町民シアター(役場4階)

参加費 無料

申請 町国際交流協会事務局(社会福祉協議会内)

担当: 松田

Eメール aizumi_kokusai@yahoo.co.jp

友滝 (☎692・5465)

多田 (☎090・5916・7836)

申請 県歯科医師会 (☎631・3977) (ファクシミリ 631・4179)
〒770-0003 徳島市北田宮1丁目8番65号

保健センターからのお知らせ

申問 保健センター (0692-8658)

阿波踊り体操で健康づくり

日時 6月20日(水)
午前10時～11時
保健センター2階

内容 DVDを見ながら阿波踊り体操等を行います。

参加費 無料

準備物 タオル、飲み物

※運動しやすい服装・靴でお越しください。

主催 ※申込みは不要です。
食生活改善推進協議会
「藍愛グループ」運動部

男性料理教室

日時 6月29日(金)
午前10時～午後1時
福祉センター2階

内容 調理実習(メンチ風コロケ、厚焼き卵、味噌汁、果物)

定員 20人(申込順)

参加費 500円

準備物 エプロン、三角巾、手ふき用タオル

申込締切 6月25日(月)

主催 食生活改善推進協議会
「藍愛グループ」

理学療法士による出張講座

日時 7月18日(水)
午前10時～11時30分
保健センター

内容 講義・運動実習「健康維持と運動」
講師 勇ヒトミ氏
(徳島県理学療法士会)

定員 30人(申込順)

参加費 無料

準備物 タオル、飲み物

※動きやすい服装・靴でお越しください。

申込期限 7月6日(金)

主催 食生活改善推進協議会
「藍愛グループ」運動部

健康づくり講座

日時 6月22日(金)
午前9時30分～11時
(受付9時15分から)

内容 福祉センター2階

場所 福祉センター2階

①案内「がん検診、特定健診について」(30分) (町保健師)

②講演「人生を勝ち抜くヒント、それは健康診断！」(60分)
講師 宮上和美氏
(徳島保健所健康増進担当課長・保健師)

参加費 無料

※当日、ご家庭の汁物の塩分測定を実施します。ご希望の方は50cc程度を容器に入れてお持ちください。

申込期限 6月20日(水)

健康づくり講習会 ～保健栄養推進員による講習会～

日時 7月13日(金)
午前10時30分～午後1時
福祉センター2階

内容 「健康寿命を延ばしましょう」
調理実習 ～減塩レシピ～
(ごはん、冷しゃぶ、ごぼうサラダ、楽チン豆乳ポタージュ)

定員 20人(申込順)

参加費 無料

準備物 エプロン、三角巾、手ふき用タオル

申込期限 6月29日(金)



ひまわり元気教室 (小・中学生栄養料理教室)

日時 7月24日(火)
午前10時～午後1時
福祉センター2階

内容 調理実習
(デコレーションずし、春雨サラダ、コンソメスープ、ミルクかん)

対象者 町内の中学生・小学生(4～6年生)

定員 20人(申込順)

参加費 300円

準備物 エプロン、手ふき用タオル、飲み物

※参加者にはパンダナをプレゼントします。

申込期限 7月13日(金)

主催 食生活改善推進協議会
「藍愛グループ」栄養部

自死遺族交流会 (わかちあいの会)のご案内

大切な人を自死でなくされた方が安心して、それぞれに抱えている想いを語り、互いの気持ちに寄り添うことで、自分自身の気持ちを整理したり、これからについて考えたりする場所となるようにと、自死遺族交流会(わかちあいの会)を開催しています。

●交流会ではお互いを尊重し、プライバシーを守ったうえで進めていきます。

●匿名でも参加できます。

●話したくないときにはパスできます。

●「言いつばなし、聴きつばなし」を大切なルールとさせていただきます。

(会)の中のアドバイスはありません。困りごとに関しては個別相談でお受けします。

●県精神保健福祉センターのスタッフが進行役として同席します。

日時 毎月4金曜日
午後1時30分～3時

※12月はお休みです。

場所 徳島市新蔵町3丁目80
県精神保健福祉センター2階

参加者 大切な人を自死で亡くされたご家族等

参加費 無料

※1回のみ参加でも、続けて参加していただいても構いません。

※初めて参加される方は、電話でお問い合わせください。

問 県精神保健福祉センター
(0602-8911)

平成30年度

地域障がい者パソコン講座

障がい者を対象にしたパソコン講座を開催します。

● 知的障がい者の方対象

パソコンを使った名刺や缶バッジの作成、インターネットを使いながら楽しめる内容をたくさんご用意しています。

日時 7月14日～8月25日の毎週
土曜日

午前10時～正午(全6回)

申込期限 7月6日(金)

● 身体、精神障がい者・難病等障がい者の方対象

Windows10やワード、エクセルなどの基本操作、インターネットの活用方法を楽しく学べます。

日時 9月7日～平成31年2月8日
日の毎週金曜日

午後1時～4時(全21回)

申込期限 8月24日(金)

募集定員 各講座それぞれ10人

場所 福祉ホームリズム

(2階 地域交流スペース)

藍住町矢上字安任56-5

参加費 無料

● 申請 障がい者生活支援センター 凌雲

(☎693・1117)

(フアクシミリ) 692・9779

(Eメール) support@seih-harmony.com

パソコンを使った写真の整理術やワードを学んでみませんか?

コミセンパソコン教室生徒募集!



| 講座名 | 内容 | 曜日 | 時間 | 定員 | 受講料 | 用意する物 | 場所 |
|----------|---|-------|------------|-----|--------|--------------|---------|
| 写真整理術講座 | ご家庭で撮影した写真を使ったアルバムの作り方や写真の整理のしかたを学びます。(全4回) | 毎週水曜日 | 午後1時30分～3時 | 10人 | 2,500円 | 筆記用具 テキスト | 町民情報プラザ |
| ワード講座(昼) | 文書作成ソフトのワードをじっくり8回学びます。(全8回) | 毎週金曜日 | 午後1時30分～3時 | 10人 | 5,000円 | 筆記用具 テキスト | 町民情報プラザ |
| ワード講座(夜) | | | 午後7時30分～9時 | 10人 | 5,000円 | | |

受講期間：写真整理術講座は7月4日～27日(全4回)、ワード講座は7月6日～8月31日(全8回)

受講資格：町内在住者又は在勤者で20歳以上の方(学生を除く)

申込期間：6月15日(金)～27日(水) 午前9時～午後5時

☆各講座、定員を超えた場合は、初めての方を優先して抽選を行います。当選者の方には、書面で通知します。

☆応募者が少ない講座は、開講しないことがあります。

☆各講座の受講料のほか、材料費等(テキスト代)が別途必要です。

☆受講日・受講時間は、都合により変更する場合があります。

☆申込期間を過ぎても、空きがあれば受講できます(受講料は変わりません)。

※パソコンを使った年賀状作り講座やエクセル講座を11月～12月、パワーポイント講座を2月～3月に開講を予定しています。

● 申請 コミュニティセンター (☎637・3130) ※火曜日休館

町民農園利用者を募集します

● 富吉ふれあい農園

場所 富吉字地神48番地4

募集区画 1区画

● 勝瑞馬木いきいき農園

場所 勝瑞字西勝地180番地1

募集区画 7区画

面積 30㎡/区画

● 共通事項

利用料 500円/月額

● 利用条件

農地を所有していない町民の方で、農園の管理が十分にでき、町税等の滞納がない世帯

● 利用期間

7月～平成31年3月まで(利用の延長は最大2回まで)

● 申込方法

経済産業課備え付けの申込用紙をご提出ください。

※印鑑をご持参ください。

● 受付期間

6月15日(金)～29日(金)(土・日除く)

午前8時30分～午後5時

※申込順に利用条件の審査をし、利用者を決定します。

● 申請 経済産業課

(☎637・3120)



一斉清掃への協力ありがとうございました

5月20日の一斉清掃では、大勢の町民の皆さん・事業所の皆さんにご参加いただきありがとうございました。



当日は、さわやかな五月晴れのもと、公園・道路脇のごみや草木、排水路の汚泥等が取り除かれ、町全体が美しくなりました。

これからも、町内の環境美化を推進し「美しく住み良い町づくり」にご協力を願います。

問 生活環境課 (☎637・3116)

ワンちゃんだより 猫トランプ

猫は室内で飼い、交通事故、争いによるケガや感染症などの危険から守りましょう。

ふん尿、ごみを荒らす、鳴き声がうるさいなどの猫による周囲の人への被害をなくすことは飼い主の責務です。ペットを飼うときは、周囲に迷惑を掛けないようマナーを守りましょう。



問 生活環境課 (☎637・3116)

あいずみ歴史散歩

庄園の里散策

①敷地八坂神社
所在地・東中富字敷地傍

素戔嗚尊を祭神とした神社で、天正3年(1575)に三木播磨守によつて創建されたと伝えられています。社殿の建築年代は不明ですが、本殿は木造の二間社流造で銅板葺き、拝殿は木造の入母屋造りで本瓦葺き、前面に絶る破風が付けられています。境内には見事なクスノキの巨木があり、町の天然記念物に指定されています。平成17年度の阿波学会の調査によると、胸高周囲が8m23cmとの記録があります。クスノキは藍住町の木ともなっており、町内各所にクスノキの大木を見ることはできますが、その中でも矢上の大クス(県指定天然記念物)に次いで大きなものです。



宝くじ文化公演 ~町民会館さよなら公演~
「ミュージカル白雪姫」

6月22日(金) から前売入場券発売開始

宝くじ文化公演「ミュージカル白雪姫」を皆さんの思い出が詰まった町民会館で開催します。ぜひお越しください。

日時 8月26日(日)
開場 午後1時30分 開演 午後2時
場所 町民会館
入場料 全席自由席
一般 1,000円(当日1,500円)
高校生以下 500円(当日700円)

※宝くじの助成により特別料金になっています。
※前売り入場券が完売した場合、当日券の販売はありません。
※3歳以上有料(3歳未満は大人1名につき1名ひざ上無料。ただし、座席が必要な場合は有料。)

入場券前売開始 6月22日(金)
入場券販売所 社会福祉協議会、教育委員会、町民体育館、図書館

申・問 町民会館 (☎692・9951)



宝くじ文化公演 藍住町町民会館さよなら公演
ミュージカル
白雪姫 (フルムージカル)

●演出 源 紀
●脚本 北 慶生
●プロデューサー 稲羽 清之助
●制作 深田 倫紀・川島 清和

65万人の子どもたちが感動した舞台

主演 小野田 博歌
自然を愛し、平和を願う美しい心を伝える

制作 劇団東少

法廷見学会のご案内

徳島地方裁判所では、裁判員制度ふれあい企画として、刑事裁判傍聴と裁判官への質疑応答等をセットで行う「法廷見学会」の申込みを受け付けています。法廷内の記念撮影や裁判官の法服の試着もできます。

日時 5月～平成31年2月までの毎月第4金曜日（原則）
午後1時30分～3時頃

場所 徳島地方裁判所
徳島市徳島町二丁目5番地1

内容

- (1) 刑事裁判傍聴（40～60分程度）
- (2) 裁判官への質問コーナー（15分）
- (3) 法廷内見学（15分）

定員 30人

申込方法

裁判所に来庁の上申し込まれるか、電話又はファクシミリで希望日時、人数、連絡先の電話番号、団体で申し込む場合は担当者氏名をお知らせください。

申請 徳島地方裁判所総務課庶務係
☎603・0111
(ファクシミリ) 622・3441

相談

消費者トラブル情報 架空請求ハガキにご注意ください！

「総合消費料金に関する訴訟最終告知のお知らせ」というハガキが法務省から届いた。まったく身に覚えはないが、「連絡しなければ財産を差し押さえる」と書かれており、期日は今日。どうしたらよいか。という相談が昨年の秋ごろから何件も寄せられています。公的機関を名乗り、法律用語を使って不安にさせ、連絡先の窓口へ電話をしてきた消費者に対して「調査後に返金」や「裁判の取り下げに必要」など、うその説明をしてお金をだまし取るうとする手口です。支払ってしまうと、取り戻すことは非常に困難です。

困ったときの相談窓口 『消費生活センター』

消費生活相談員2名が無料で相談を受け付けます。不安なとき、困ったときはお気軽に連絡ください。秘密は守られます。

相談日時 月～金曜日（祝日除く）
午前10時～正午・午後1時～3時

場所 消費生活センター（図書館2階）

問 専用電話 ☎679・1848（近くいやよはこ！）
消費者ホットライン（局番なし188！）

「駅前労働相談会」を開催

解雇や賃金未払、パワハラ、配転拒否などの労使間トラブルについて、徳島県労働委員会委員が解決のためのアドバイスをします。

日時 7月22日（日）
午後1時～4時30分
（受付は午後0時45分～4時）

場所 シビックセンター4階
（アミコビル内）

相談料 無料

申請 徳島県労働委員会事務局
☎621・3234
(ファクシミリ) 621・2889

※事前予約優先です。
(7月20日（金）午後3時まで)

無料調停相談案内

民事問題や家事問題でお困りの方は、調停委員が無料で相談に応じます。相談は当日、受付順に行います（予約不要）。

日時 7月12日（木）
午後1時～4時30分

場所 あわぎんホール（郷土文化会館）4階 第2会議室
徳島市藍場町二丁目14番地

相談内容

- 民事調停：土地建物・交通事故・金銭貸借の問題など
- 家事調停：離婚・相続・夫婦、親子間の問題など

相談者 弁護士を含む調停委員10人程度

問 徳島調停協会（徳島地方・家庭裁判所内）
☎626・1587
徳島市徳島町二丁目5番地1

～鳴門公証役場統合のお知らせ～

鳴門公証役場は、平成30年6月末日をもって業務を終了し、徳島公証役場に統合されることとなりました。平成30年7月2日（月）以降は、徳島公証役場をご利用願います。

徳島公証役場の所在地は、次のとおりです。

徳島公証役場
〒770-0841
徳島市八百屋町3丁目15番地サンコーポ徳島ビル7階
☎625・6575、☎652・2312

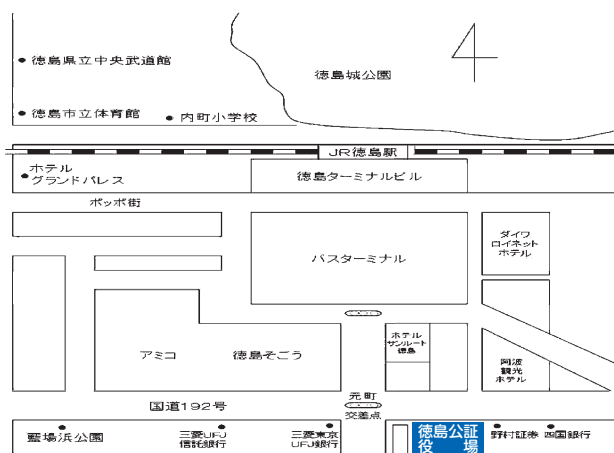

問 徳島地方法務局総務課 ☎622・4171

平成30年7月・8月相談日のお知らせ

心配ごと相談所カレンダー

7月

| 日 | 月 | 火 | 水 | 木 | 金 | 土 |
|----|-----------|------------|----|------------|------------|----|
| 1 | 2 行政相談 | 3 一般相談 | 4 | 5 | 6 | 7 |
| 8 | 9 人権相談 | 10 | 11 | 12 法律相談 | 13 | 14 |
| 15 | 16 | 17 一般相談 | 18 | 19 | 20 税金相談 | 21 |
| 22 | 23 | 24 | 25 | 26 法律相談 | 27 | 28 |
| 29 | 30 | 31 | | | | |

8月

| 日 | 月 | 火 | 水 | 木 | 金 | 土 |
|----|------------|------------|----|------------|------------|----|
| | | | 1 | 2 | 3 | 4 |
| 5 | 6 行政相談 | 7 一般相談 | 8 | 9 法律相談 | 10 | 11 |
| 12 | 13 人権相談 | 14 | 15 | 16 | 17 税金相談 | 18 |
| 19 | 20 | 21 一般相談 | 22 | 23 法律相談 | 24 | 25 |
| 26 | 27 | 28 | 29 | 30 | 31 | |

※法律相談については完全予約制となっています。※相談は無料・秘密厳守です。
 ●場所 福祉センター（1階相談室）※6月1日（金）のみ 役場4階
 ●こども相談（月～金曜日 午前中）「富吉・東中富・奥野・徳命・西部・住吉・勝瑞」の各児童館
 ●保健相談（毎週月曜日）…「保健センター」
 ●介護相談（随時受付）…「地域包括支援センター」
 ●時間 人権、行政、一般相談は午後1時30分～3時30分、その他は午後1時～3時
 ●相談センター専用電話 ☎692・6222

インディゴコレクション2018
ウォーキングレッスン開催日変更のお知らせ

インディゴコレクション2018（現在受付中）での1回目のウォーキングレッスンの開催日を、次のとおり変更しましたのでお知らせします。

ウォーキングレッスン①

【変更前】9月22日（土）

【変更後】9月24日（月・振休）

幼〜中・親子ペア 午前10時から

高校生以上 午後2時から

他のレッスン開催日に変更はありません。詳細は、町ホームページをご覧ください。皆さまのご応募お待ちしております。

問 教育委員会 ☎6337・3128

放送大学入学生募集

放送大学では10月入学生を募集しています。心理学・福祉・経済・歴史・文学・情報・自然科学など約300の幅広い授業科目があり、1科目から学ぶことができます。全国に学習センターが設置されており、サークル活動などの学生の交流も行われています。

出願期間

第1回 8月31日（金）まで

第2回 9月20日（木）まで

※資料を無料で差し上げています。お気軽にご相談ください。

問 放送大学徳島学習センター

☎6602・0151

藍の館イベント案内

藍染製品を展示即売

婦人ブラウス・チュニック・のれんなどの藍染製品を展示しています。ぜひ一度ご覧ください。

場所 藍の館 展示室

風情のあるお屋敷の中で、藍染体験ができます。天然藍で思い出のある洋服などを染めてみてはいかがでしょうか。染め物持ち込みによる藍染体験もできます。自然素材の木綿・麻・シルクはよく染まります。（記憶形状・UVカットは不可）

持ち込み体験価格

1g 15円＋税・シルク 1g 30円＋税

*家紋他ご希望の柄がありましたら、ご相談に応じます。

第1日曜日 琵琶演奏体験

第1月曜日 そめき演奏

第2日曜日 横笛・尺八

第3日曜日 琴演奏体験学習

第4日曜日 梅若流民謡隊穂会

各演奏・体験は午前10時～午後3時（そめき演奏のみ午後2時まで）

問 藍の館 ☎692・6317

図書館の行事

おはなし会

毎週日曜日
午前11時～11時30分

あかちゃん絵本の読みきかせ会

6月27日（水）、7月11日（水）
午前10時30分～11時

◎休館日

・毎週月曜日
・図書整理日 6月21日（木）

◎読み聞かせボランティアを募集しています

図書館で、赤ちゃんや小さな子どもたちに読み聞かせをしてくださる方を募集しています。興味のある方はご連絡ください。

◎ブックスタート事業・絵本の引替えはお済みですか

町では、出生届提出時に絵本引替用紙をお渡ししています。引替有効期間内（6か月以内）に図書館で引替えをお願いします。

問 図書館 ☎692・0070

あいずみ歌壇

山本 枝里子 選

町民の方を対象に俳句・短歌を募集しています
 ▼ハガキに作品(1人1句又は1首)と住所氏名、電話番号を記入して投稿してください。選考の上、直近の広報紙に掲載します。※読み仮名の表記が必要な場合は、必ずハガキに読み仮名を記載して投稿していただくようにご協力をお願いいたします。
 〒7771-1292 奥野字矢上前52番地1 企画政策課

しなければならぬ仕事の日々ありて飛び出してゆく初夏の空
 レモンいろ山吹蜜柑ひまわりと雨の下校時みちなりの傘 岡田 博子
 保育園にデビューした孫今日もまた発熱のためお休みします 春本 壽美子
 店の軒へ帰巢のツバメ目で追えば防犯カメラとまっすぐ目が合う 森本 ふみ子
 ときめきの華は褪せぬと自負のあり還暦の朝ネイルアートす 大前 順子
 夜にひらく光の花輪みる姪のかがやきみちる花嫁姿 桐原 すみれ
 庭で草食む黒猫を見守るわれにむらさき淡き十二単 坂生 あおい
 蛇の目傘母さんお迎え知らぬ子等通学カバンに折りたたみの傘 犬伏 栄子

いきいきサロンのご案内

地域の皆さんが健康で活力ある生活を送れるよう、健康チェックや健康体操、お話、レクリエーション等の内容で各地域老人憩の家で開催しますので、お気軽にご参加ください。



| 開催日 | 曜日 | 時間 | 場所 | 内容 |
|-------|----|---------------|----------|-----------------------|
| 6月15日 | 金 | 午後1時30分～午後3時 | 東中富老人憩の家 | 健康チェック 健康体操(運動指導士) |
| 6月18日 | 月 | 午後1時30分～午後3時 | 住吉老人憩の家 | 健康チェック 健康体操(運動指導士) |
| 6月20日 | 水 | 午前9時30分～午前11時 | 江ノ口老人ルーム | 健康チェック 健康体操(運動指導士) |
| 6月20日 | 水 | 午後1時30分～午後3時 | 徳命老人憩の家 | 健康チェック 健康体操(運動指導士) |
| 6月25日 | 月 | 午後1時30分～午後3時 | 乙瀬老人憩の家 | 健康チェック 健康体操(運動指導士) |
| 6月25日 | 月 | 午後1時30分～午後3時 | 奥野老人憩の家 | 健康チェック 健康体操(運動指導士) |
| 7月2日 | 月 | 午後1時30分～午後3時 | 東部老人憩の家 | 健康チェック おしゃべりサロン |
| 7月3日 | 火 | 午後1時30分～午後3時 | 西部老人憩の家 | 健康チェック 健康体操(運動指導士) |
| 7月4日 | 水 | 午後1時30分～午後3時 | 富吉老人憩の家 | 健康チェック 健康体操(運動指導士) |
| 7月9日 | 月 | 午後1時30分～午後3時 | 住吉老人憩の家 | 健康チェック 健康体操(理学療法士) |

住所、年齢に関係なく、ご都合のよい会場にお越しください。
 内容:健康チェック(血圧測定、検尿)と健康体操、レクリエーション等を行っております。

問 社会福祉協議会 (☎692・9951)
 地域包括支援センター (☎637・3175)



こんにちは赤ちゃん

5月届出

| (子の氏名) | (ふりがな) | (性別) | (父) | (母) | (住所) |
|-----------|--------|------|-----|-----|--------|
| 左津前 花 菜 | (は な) | 女 | 純 一 | 玲 | 富吉字穂実 |
| 山 崎 莉 子 | (り こ) | 女 | 直 輝 | 寛 子 | 矢上字春日 |
| 藤 原 拓 真 | (たくま) | 男 | 裕 士 | 万 理 | 勝瑞字西勝地 |
| 山 田 悠 剛 | (ゆうごう) | 男 | 勝 久 | 美 恵 | 奥野字乾 |
| 要 貴 斗 | (たかと) | 男 | 幸 男 | 有 佳 | 住吉字神蔵 |
| 樫 本 智 輝 | (ともき) | 男 | 俊 彦 | 恵 美 | 富吉字穂実 |
| 渡 部 真 琴 | (まこと) | 女 | 幸 彦 | 輝 実 | 乙瀬字中田 |
| 坂 下 芽 衣 | (め い) | 女 | 広 大 | 佑 香 | 勝瑞字東勝地 |
| 寺 岡 想 良 | (そ ら) | 男 | 良 記 | 憂 | 勝瑞字成長 |
| 酒 巻 佳 弦 | (かいと) | 男 | 栄 治 | 愛 子 | 奥野字乾 |
| 森 本 晴 斗 | (はると) | 男 | 直 樹 | 梨 恵 | 奥野字猪熊 |
| 志 摩 咲 来 香 | (さくらこ) | 女 | 祐 一 | 美由紀 | 勝瑞字幸島 |
| 小 松 碧 斗 | (あおと) | 男 | 祐 也 | 美 香 | 矢上字安任 |
| 坂 東 胡 音 | (こ と) | 女 | 正 詞 | 麻 里 | 勝瑞字正喜地 |
| 栃 尾 羽 音 | (う い) | 女 | 征 司 | 好 美 | 矢上字安任 |
| 大 井 こ ころ | (こ ころ) | 女 | 俊 幸 | 真 理 | 徳命字名田 |
| 平 島 青 空 | (そ ら) | 男 | | 利 紗 | 勝瑞字正喜地 |
| 東 浦 弥 都 | (み と) | 女 | 洋 介 | 悠 | 住吉字藤ノ木 |

おくやみ申し上げます

5月届出

| (氏 名) | (年 齢) | (住 所) |
|---------|-------|-------|
| 丸 與 千代子 | 89 | 富吉字穂実 |
| 久次米 政 子 | 80 | 奥野字原 |
| 山 室 賀 藏 | 89 | 矢上字原 |
| 中 林 多恵子 | 60 | 住吉字逆藤 |
| 林 清 隆 | 63 | 住吉字乾 |
| 齊 藤 敏 男 | 67 | 住吉字乾 |

地域の子どもは、
地域で守り育てましょう。

子どもは、私たちの宝です



藍住町青少年健全育成会議
 藍住町民生委員児童委員協議会
 藍住町PTA連合会
 板野西部青少年補導センター

TOKUSHIMA VORTIS スタジアムに行こう!

皆さんで徳島ヴォルティスの応援に行きましょう!!

●ホームゲームのご案内
 6月16日(土)午後7時から VS レノファ山口FC
 6月30日(土)午後7時から VS 大分トリニータ
 7月7日(土)午後7時から VS ロアッソ熊本(町民デー)

●試合会場 ポカリスエットスタジアム



NPO法人 藍住町手をつなぐ育成会

オレンジノート

TEL (088) 635-8461 藍住町東中富字西安永 133-59

板野南小学校
ファミリーマート
オレンジノート

放課後等デイサービス
 支援を必要とする子ども(学童)に放課後の支援をご提供します。
 月~土(9:30~17:30)

就労支援サービス
 知的障がいのある人に福祉就労支援をご提供します。
 月~土(9:30~15:30)

送迎サービスも行っておりますのでご相談ください

新築・建替え・土地探しは

トヨタホーム に おまかせ下さい!

○トヨタ自動車から生まれた60年保証住宅
 ○平屋から3階建まで自由設計♪
 ○鉄骨ユニット構造が坪単価55万円台より
 ○藍住町に四国初モデルハウスオープン!



ザ・ダイノ、マクナルド、ア波っ子、吉野家、ブックオフ、エコータウン、モデルハウス、ショールーム

徳島ショールーム
 〒771-1220 徳島県板野郡藍住町東中富舳傍 49-1 (ヨコタホーム営業所内)
0120-363-060

藍住、松茂をはじめとした土地情報ございます。

社会医療法人 凌雲会 稲次病院

整形外科・リハ科・内科
形成外科・脳外科

児童発達支援・放課後等デイサービス
こどもリハスタジオメロディー

サービス付き高齢者向け住宅
メディション凌雲 万代町





社会医療法人に認可され、病院名も変更いたしました。これからも地域に根ざした病院をめざします。

心身に重い障がいがあり、市町村から通所受給者証が交付されている18歳までのお子さんが対象の多機能型事業所になります。

●県庁すぐ近く!
 ●スーパー、コンビニ等、周辺環境も充実!
 ●リハビリ・看護・認知症などもご相談ください。

医療法人 とくしま耳鼻咽喉科 健美会

じ び い ん こ う か
耳鼻咽喉科 クリニック

診療科目：耳鼻咽喉科・アレルギー科・気管食道科・小児科

TEL 088-683-3987(サンキューラ)

| 診療時間 | 月 | 火 | 水 | 木 | 金 | 土 |
|-------------|---|---|---|---|---|---|
| 8:45~12:30 | ● | ● | ● | ● | ● | ● |
| 14:30~17:30 | ● | ● | ● | ● | ● | ● |

院長 榎本 洋文
 社日本耳鼻咽喉科学会 認定 耳鼻咽喉科専門医
 社日本アレルギー学会 認定 アレルギー専門医

●はなまるうどん
 ●エネオGS
 ●陸運局 とくしま耳鼻咽喉科
 ●釣具店

西条北島線 マルナカ成長店 ●
 洋服の青山 ●
 徳島環状線 四国三郎橋

とくしま耳鼻科 検索

増田クリニック

TEL:088-693-3020
 藍住町役場東 500m

健診・禁煙指導・予防接種承ります。

●診療科目：内科・循環器科
 心臓血管外科・ペインクリニック内科

| 診療時間 | 月 | 火 | 水 | 木 | 金 | 土 |
|--------------|---|---|---|---|---|--------|
| 午前9:00~12:30 | ○ | ○ | ○ | ○ | ○ | ○ |
| 午後2:30~ 6:30 | ○ | ○ | ○ | ○ | ○ | 5:30まで |

この広報紙は再生紙を使用しています。

※このページの広告収益は防災事業に役立てられています。