

広報

No.989

あいずみ

令和8年6月15日 発行

町公式LINE・メールでも情報配信中!

登録はこちら

LINE



藍住町公式
LINE

メール配信



登録用アドレス
t-aizumi@sg-p.jp

6

月号

バラの甘い香りに包まれて



5月2日から17日の間、バラ園で「春のバラまつり」が開催されました。園では色とりどりのバラが咲き誇り、芳醇なバラの香りが漂っていました。

期間中は、バラの香りに包まれながらの散策や記念撮影など、満開を迎えたバラを楽しむ多くの方々が賑わいました。

また、園内のバラは秋にも再び見頃を迎えますので、ぜひお越しください。



藍住町

tokushima / aizumi

今月の主な記事

- 不育症治療費等助成事業について……………P3
- “藍”de グルメ スタンプラリー……………P8
- 藍住町出身絵本作家・こがめたくの描く世界……………P9
- 守れ人権 許すな差別……………P11
- 情報NOW……………P12~16

住民の動き

令和8年5月末現在()内は前月比

人口	35,246人(-13)	15歳未満	4,886人(-9)
男	16,973人(-5)	65歳以上	9,377人(+10)
女	18,273人(-8)	平均年齢	45.6歳
世帯数	15,874戸(+2)		

今月の納税

町 税		納期限
町県民税	1 期	6月30日(火)

●口座振替をご利用の方は、前日までに口座へご入金ください。

- 口座振替契約を解除するには、解約手続が必要です。転出・婚姻等、世帯状況に異動があった場合でも、自動的に解約となりませんのでご注意ください。
- 年金からの特別徴収の方は、6月受給時に天引きされます。
- コンビニエンスストアで納付する場合、納付期限を過ぎているもの及び納付書1枚当たりの税額が30万円を超える納付書は利用できませんのでご注意ください。
- 地方税統一QRコードを使用した納付が可能です。利用方法など詳細は、地方税お支払サイトをご確認ください。

地方税お支払サイト
地方税のお支払が便利・簡単に!!

スマホやパソコンでお支払が可能です

eL マーク eL-QR eL 番号



地方税お支払サイト

問 税務課 (☎637・3117)

相続登記及び住所・名前の変更登記の義務化について

令和6年4月1日から、相続登記が義務化され、本年4月1日から住所・名前の変更登記も義務化されました。

相続登記は、相続したことを知った日から3年以内に登記をする必要があります、義務化開始前に相続したことを知った不動産は、令和9年3月31日までに登記をする必要があります。

また、住所・名前の変更登記は、変更日から2年以内に登記をする必要があります。

なお、正当な理由がないのにこれらの登記をしない場合には、過料が科される可能性があります。

詳しくは、QRコード又は次の連絡先までお問い合わせください。

問 徳島地方務局

登記部門(☎622・4587)

阿南支局(☎0884・22・0410)

美馬支局(☎0883・52・1164)

徳島県司法書士会

司法書士総合相談センター(☎657・7191) ※相談予約専用



法務省ホームページ

所有者不明土地の解消に向けた民事基本法制の見直し
(民法・不動産登記法等一部改正法・相続土地国庫帰属法)

あいずみ商品券

新規取扱店
募集中

応募資格 町内で「事業所」「店舗」を有する事業者

費用 登録・換金等手数料は無料

募集期限 7月31日(金)まで

申込方法 商品券取扱店登録申請書に必要事項を記入し、換金振込用通帳のコピー(表面と通帳を開いた1ページ目)を添付して提出してください。

登録店舗(昨年度の商品券取扱店)は、申請の必要はありません。

商品券取扱店募集要項及び登録申請書は、町ホームページに掲載しています。



商品券取扱店に登録し、お店のPRや販売促進にご活用ください。



町ホームページ

申・問 福祉課 〒771-1292 奥野字矢上前52-1 (☎637・3114)
受付時間：午前8時30分～午後5時(平日のみ)

不育症治療費等助成事業について

子どもを望むご夫婦(事実婚を含む。)が不育症の検査及び治療を受けた際の経済的負担の軽減を図るため、検査及び治療費の自己負担分の一部を助成します。

【対象者】 次の(1)から(8)全てに該当する方

- (1)法律上の婚姻又は事実婚をしている夫婦であること。
- (2)夫婦ともに治療等開始日の1年以上前から申請時点まで、藍住町に住民登録をしていること。
※ただし、単身赴任等で夫が一時的に別居している場合は、対象となります。
- (3)助成申請に係る治療等の初日時点の妻の年齢が43歳未満であること。
- (4)流産又は死産のいずれかの状態に合計2回以上該当した既往があり、治療等を受ける人が産婦人科医から不育症と診断されていること。
- (5)夫婦ともに藍住町の町税等に滞納がないこと。
- (6)医療保険各法に基づく被保険者、組合員又は被扶養者であること。
- (7)公的給付が受けられる方は、その給付を受けていること。
- (8)他の自治体において、同一の助成を受けていないこと。



【助成額】

令和8年4月1日以降に開始した公的医療保険の適用となる不育症の検査や治療にかかる費用のうち、公的給付(高額療養費や付加給付金)を控除した自己負担額。

1回当たり25,000円を限度に助成します。

※助成対象となる検査や治療、申請方法等の詳細は、町ホームページをご覧ください。



町ホームページ

問 こども家庭センター(☎692・0805)



ハ〜イこくねんです!

国民年金保険料免除等の申請

保険料を納め忘れた状態で、万一、障害や死亡といった不慮の事態が発生すると、障害基礎年金や遺族年金を受けられない場合があります。

経済的な理由等で国民年金保険料を納付することが困難な場合は、保険料の納付が免除・猶予となる「保険料免除制度」や「納付猶予制度(50歳未満)」があります。

令和8年度分(令和8年7月分から令和9年6月分まで)の免除等の受付は7月1日から開始されます。また、申請時点の2年1か月前の月分までさかのぼって申請することができます。詳細はお問い合わせください。

なお、「ねんきんネット」からオンラインで手続きすることもできます。

■ホームページで確認

問 徳島北年金事務所(☎655・0200)
町住民課(☎637・3113)

ねんきんネット 検索

https://www.nenkin.go.jp/n_net/



ご寄附ありがとうございました

ふるさと納税

令和7年度のふるさと納税では、32,067,425円(2,541件)のご寄附を頂きました。

企業版ふるさと納税

藍住町で実施する「藍住町まち・ひと・しごと創生推進計画」に対して、次の事業者からご寄附を頂きました。

・株式会社阿波銀行 様 4,000,000円

頂いた寄附金は、ご指定の用途に応じた事業に有効に活用させていただきます。本町を応援していただき、誠にありがとうございました。



問 産業商工課(☎637・3120)

金婚・ダイヤモンド婚を 迎える皆さんへ

町では毎年、金婚・ダイヤモンド婚を迎えるご夫婦に記念品を贈呈しています。
次に該当する方は、7月24日(金)までにご連絡ください。

- ① 昭和51年に結婚された、結婚50周年を迎えるご夫婦
- ② 昭和41年に結婚された、結婚60周年を迎えるご夫婦

※婚姻年月日等を確認することがあります。

※令和4年に実施した婚姻日の調査にご回答いただいた方は、連絡の必要はありません。
該当の方には、8月に改めて式典等の案内を送付します。

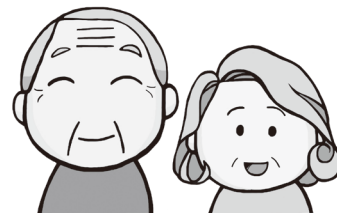

問 福祉課(☎637・3114)

令和8年度 町国民健康保険特定健康診査の 受診券を送付します

～未来の自分のために受診しましょう～

特定健康診査は、ご自身の健康状態を確認し、生活習慣病の予防や早期発見・早期治療につなげるために実施しています。生活習慣病は自覚症状がほとんどないまま進行することが多く、定期的な健診がとても重要です。

これまで特定健診の自己負担額は1,000円でしたが、今年度からは町が全額を負担し、無料で受診(自費で受けると約10,000円必要)できるようになりました。ぜひご利用ください。

対象者には、受診券を7月1日以降、順次送付します。

※郵便事情により到着まで7日程度かかる場合がありますので、ご了承ください。

受診期間 受診券を受け取ってから令和9年1月末まで
※10月以降に75歳になる方は、誕生日前日又は1月末のいずれか早い日まで

対象者 町国民健康保険に加入している40歳以上75歳未満の方
※9月30日までに75歳になる方は対象となりません。
※4月1日以降に加入手続をした方で受診券が届かない場合は、健康推進課へご連絡ください。

受診機関 受診券に同封の『医療機関一覧』をご確認ください。

検査項目 身体測定、血液検査、血圧測定、尿検査、心電図、問診、診察
※今年度から尿検査にオプションがつき「推定一日食塩摂取量」及び「尿蛋白定量(随時尿)」が含まれます。
※医師の判断により眼底検査を実施する場合があります。

自己負担額 無料(今年度から町が全額負担)



特定健診の受診対象者は、町国民健康保険特定健診「健康マイレージ事業」に参加できます。「健康マイレージ事業」は、町国民健康保険被保険者の皆さんの健康づくりを応援する取組です。特定健診の受診や健康づくりイベントへの参加でポイントを獲得でき、ポイントを取得された方の中から抽選で記念品が当たります。詳しくは、受診券に同封されている『案内』をご確認ください。

問 健康推進課(☎637・3115)

藍住町国民健康保険及び後期高齢者医療の被保険者の方へ 令和8年6月1日から入院時の食事代が変わりました

○入院した時の食事代(1食当たり)

所得区分		令和8年5月31日まで	令和8年6月1日から
①	ア・イ・ウ・エ 一般・現役並み所得者	510円	550円
②	③④のいずれにも該当しない指定難病患者	300円	330円
③	オ 低所得Ⅱ	90日以内の入院 (過去12か月の入院日数)	240円
		90日を超える入院 (過去12か月の入院日数)※	190円
④	低所得Ⅰ	110円	130円

※「90日を超える入院」は、事前に認定申請をして長期入院該当の認定を受けていないと適用されません。

○療養病床に入院した時の食事代(1食当たり)

所得区分		令和8年5月31日まで	令和8年6月1日から
ア・イ・ウ・エ(65歳以上70歳未満の方) 一般・現役並み所得者	※	510円 (470円)	550円 (510円)
オ(65歳以上70歳未満の方) 低所得Ⅱ		240円	270円
低所得Ⅰ		140円	160円
低所得Ⅰ(老齢福祉年金受給者)		110円	130円

※保険医療機関の施設基準等により、()内の場合もあります。

○所得区分について

70歳未満の方	
ア	基礎控除後の所得 901万円超
イ	基礎控除後の所得 600万円超901万円以下
ウ	基礎控除後の所得 210万円超600万円以下
エ	基礎控除後の所得 210万円以下
オ	住民税非課税世帯
70歳以上の方	
一般・現役並み 所得者	住民税課税世帯
低所得Ⅱ	住民税非課税世帯の方のうち 低所得Ⅱ以外の方
低所得Ⅰ	住民税非課税世帯の方のうち 年金収入80.67万円以下等

問 県後期高齢者医療広域連合事務局事業課 徳島市川内町平石若松78-1(☎677・3666)
町健康推進課(☎637・3115)



介護予防教室

心身の衰えを予防し、
毎日を元気に過ごしましょう。

◆元気になる運動教室◆

日 時 7月21日～令和9年3月16日
毎週火曜日 午前11時～正午
内 容 筋力や体力をつけるための運動教室

◆膝腰らくらく教室◆

日 時 7月22日～令和9年3月3日
毎週水曜日 午後2時～3時
内 容 膝や腰に痛みがある方や、予防したい方向
けの運動教室

◆脳力アップ教室◆

日 時 7月23日～令和9年3月4日
毎週木曜日 午後2時～3時
内 容 認知症予防のための運動教室

◆はつらつ元気塾◆

日 時 7月24日～令和9年2月26日
毎週金曜日 午後2時～3時
内 容 高齢期において大切な栄養やお口の健康に
についても学べる運動教室

場 所 各教室とも町民体育館
※会場までの移動手段がない方は、送迎します。
対 象 者 各教室とも町内在住の65歳以上で要介護(要支援)認定を受けていない方
定 員 各教室とも15人(申込順)
参 加 費 無料
申込方法 希望する教室を1つ選び、電話でお申し込みください。
受付時間 午前8時30分～午後5時15分
申込期間 6月17日(水)～24日(水) ※土日を除く。

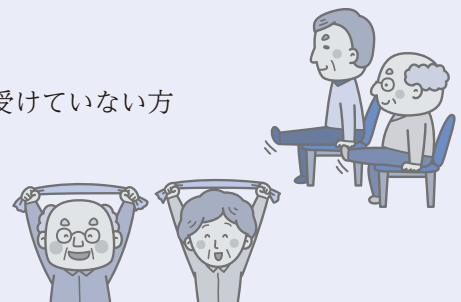

申・問 地域包括支援センター(☎637・3175)

令和8年度8020推進運動『よい歯の高齢者』募集

子どもの頃から生涯を通じた歯の健康づくりを行い、80歳になっても自分の歯を20本以上保とうという8020(ハチマルニイマル)運動が提唱されています。

県歯科医師会では、この8020運動を推進するため『よい歯の高齢者』を募集します。



対象者(過去に受賞された方は対象となりません。)

- ・県内に在住の80歳以上(昭和22年3月31日以前の生まれ)の方
- ・ご自分の歯が20本以上(入れ歯以外)あり、日常生活に支障のない程度に身体も健康な方
- ・歯科医院より『よい歯の高齢者歯科健診票』にて推薦を受けた方

申込方法

『よい歯の高齢者歯科健診票』(指定様式)を持って、かかりつけの歯科医院で受診し、健診票を県歯科医師会まで郵送又はファクシミリで提出してください。

※『よい歯の高齢者歯科健診票』(指定様式)等については、県歯科医師会へお問い合わせください。

申込期限 7月31日(金)まで

申・問 県歯科医師会(☎631・3977)(ファクシミリ631・4179) 〒770-0003 徳島市北田宮1丁目8-65
保健センター(☎692・8658)

6月23日から29日は「男女共同参画週間」です

令和8年度キャッチフレーズ あなたらしさが、社会のチカラ

男女共同参画社会基本法の目的や基本理念について、理解を深めることを目指して、「男女共同参画週間」が設けられています。

豊かで活力ある地域を築くためには、男女が互いに人権を尊重しつつ責任を分かち合い、性別にかかわらず、それぞれの個性と能力を発揮することができる「男女共同参画社会」の実現が重要になっています。

職場や学校、地域、家庭等での性別に縛られた考え方を見直し、誰もが自分らしく生きられる社会を作るため、私たちのまわりの男女のパートナーシップについて、この機会に考えてみましょう。

問 企画政策課(☎637・3124)

梅雨期の交通事故に注意しましょう！

梅雨期には天候不良に伴う交通渋滞、スリップ、視界不良等による交通事故の危険が高まります。

また、自転車利用者や歩行者も交通安全に気を配りましょう。



ドライバーの皆さんへ

- ◆雨の降り始めは、道路が滑りやすくなります。スピードを落とし、早めのブレーキと十分な車間距離をとり、ワイパーを早めに作動させて視界を確保しましょう。
- ◆早めにライトを点灯しましょう。

自転車利用者の皆さんへ

- ◆自転車の傘さし運転は危険です。前方の視界が悪くなり、歩行者や障害物に衝突する危険性があります。
- ◆夜間はライトを点灯し、反射材を着用しましょう。

歩行者の皆さんへ

- ◆雨の日はドライバーの視界が悪く、車の停止距離も長くなります。慎重な行動をとりましょう。
- ◆水たまりを避けるためでも、車道へ飛び出しては危険です。左右の安全をしっかりと確認しましょう。
- ◆夜間の外出は、明るい色の服装を心掛け、ライトや反射材を活用しましょう。

問 建設課(☎637・3122)

猫の飼い方について

動物は愛情と責任を持って正しく飼いましょう

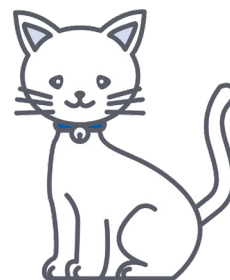

○猫を外に出さない

猫を外に出すと、交通事故、猫同士のケンカによるケガや感染症、ノミやダニによる寄生のリスクが高まります。さらに、猫のふん尿等により近隣とトラブルになる可能性もあります。猫を自由に放すと周辺に迷惑を掛けるだけでなく、猫にとっても不幸なことになります。室内で飼うようにしましょう。

○既に外で飼っている猫を室内飼育するには

最初は習慣で外に出たがりますが、室内の環境を快適にして、外に出さないことを徹底するとほとんどの猫は順応します。

猫による周囲の人への被害をなくすことは飼い主の責務です。

問 生活環境課(☎637・3116)

犬・猫の散歩のルールを守りましょう!

犬・猫の散歩について、私有地への侵入や、道路・公園などの公共の場や他人の土地などに、ふんや尿が放置されているといった苦情が発生しています。

快適な生活環境をつくるために、飼い主が自覚と責任ある行動をお願いします。

●犬・猫が他人の土地に入らないように、また急に車道に飛び出すことの無いように、外出時は必ず、リードにつないでください。畑やあき地にも持ち主がいます。

●犬・猫の散歩時のふんは、飼い主が必ず持ち帰り、燃えるゴミに出してください。

ふんの放置は条例違反です。「藍住町ポイ捨て等及び犬のふん害の防止に関する条例」により2万円以下の罰金刑が科せられます。畑や草むらに、放棄しないようにしましょう。

●放し飼いはしないでください。

<ふん害でお困りの方へ>

町では、ふんの持ち帰りの啓発看板を無料で配布しています。ご希望の方は、生活環境課(役場2階)へお越しください。

問 生活環境課(☎637・3116)



藍住町人権教育推進協議会総会・講演会

藍住町人権教育推進協議会の総会及び講演会を開催します。

日時 6月27日(土) (午後1時30分から受付)

総会：午後2時から 講演会：午後2時45分から

※講演会は、総会に引き続き開催しますので、時刻が多少前後することがあります。

※入場料無料。どなたでも参加できます。

講師 あんどうりすさん (防災ガイド)

演題 VR・AR(拡張現実)とトイレで学ぶ 命と尊厳を守る防災講座

場所 総合文化ホール 大ホール

※手話通訳、託児室(幼児～小学生低学年)があります。



-----講師プロフィール-----

国立研究開発法人 防災科学技術研究所 客員研究員。災害時の避難行動と防災啓発情報の影響をテーマに研究を行い、特に地震時の室内被害による人的被害の実態や、証拠に基づく防災啓発のあり方を研究。

2003年から全国で防災講演を行い、VRやARを活用した体験型防災教育や専門職向け研修も多数実施。2025年地域安全学会論文奨励賞受賞。ナカニシヤ出版「防災の倫理」第5章 災害時の性暴力について執筆。

問 教育委員会(☎637・3128)

開催期間

7月1日(水)～7月31日(金)

“藍”deグルメスタンプラリー

イベント期間中に藍染製品を身につけて協力店で、お食事・お買い物をする、お得なサービスが受けられます！

また、スタンプを5つ集めると、抽選で町内の15人と町外の5人にふるさと納税返礼品セットが当たります！

協力店一覧

↓↓ 協力店目印 ↓↓

店名
支那そば 青空
ごくらく酒蔵 あぐら
お好み焼 あさ井(持ち帰り専門店)
alidade coffee
さぬき手打ちうどん 一心
ヴァンサンカン 藍住店
めん処 岡山
おくむら旅館
呑処 かむろ
阿波焼肉 牛藍
QUONチョコレート 徳島店
コメダ珈琲店 徳島藍住店
うまいもん茶屋 心助
Café Steady
竹内製麺所
カラオケ チップス
喫茶 花束
食楽喜酒 萬坊
麵旋風
麵屋 やな蔵
山かつ 藍住店
Kitchen House Yucca
吉野屋
RUSTIQUE(リュスティック)
和風ダイニング連

ゆめタウン徳島	
1階	いしがまやハンバーグ
	鎌倉パスタ
	果汁工房 果琳
	串家物語
	スターバックスコーヒー
	Tully's Coffee & TEA
	ハレルヤスイーツキッチン
	pia Sapido
	ルピシア
	サンマルクカフェ
2階	一風堂
	大阪王将
	お好み一番地
	牛角焼肉食堂
	パフェ & クレープ コティ
	ペッパーランチ
	マクドナルド
	宮武讃岐うどん
	焼魚定食と釜戸ごはん
	ラーメン東大



藍染製品をお持ちでない方も、イベントのチラシに付いている「藍の館 入館料無料チケット・体験染め半額チケット」を利用して、お得に藍染製品を作り、イベントに参加しましょう！

チラシは6月30日の新聞折込で配布、又は次の施設に設置しています。

設置場所 藍住町役場、総合文化ホール、町立図書館、町民体育館、あいずみ藍工房、ゆめタウン徳島

※協力店の最新情報等、詳細は町ホームページをご覧ください。

※協力店に、のぼりやポスターを掲示していますので目印にしてください。

問 産業商工課 (☎637・3120)

第46回危険業務従事者叙勲 受賞おめでとうございます

各分野で功績のあった方に叙勲が授与されました。各人の業績や活動が高く評価されたもので、本町からは次の方が受賞に輝きました。



瑞宝単光章
(消防功勞)



近藤 祐司 氏
(奥野)

昭和54年に板野東部消防組合に採用され、主に救急・救助の部門で活動し、平成24年には警防課の消防司令に就任されました。

平成28年に退職されるまで、地域住民の生命や財産を守るという尊い精神のもと活動し、消防行政の発展に大きく貢献されました。

現在も佐那河内村の消防センターで、現役の救急救命士として活動されています。

藍住町出身絵本作家・

こがめたくの描く世界

第1回

藍住町の皆様へ 〓挨拶〓

私は、中学から高校卒業までの6年間、富山で暮らし、藍住中に通っていました。3年時には野球部の主将になるなど野球一色の少年でしたが、図画工作も好きで、何かを作ったり、描いたりすることが楽しみでした。高校に入った後も同じように野球を続け、落書きのような絵を描いていました。

そして進路を考える時期、将来は創作したことを形にする仕事がしたいと思うようになり美大へ進学しました。卒業後はデザインや広告の道へ進み、東京で家庭を持つと、藍住は「帰省先」になりました。そして父の死後、富吉の実家を処分したことで藍住は「故郷」となりました。

それから9年になります。2021年、コロナ禍の最中に会社を早期退職してフリーランスになるのですが、そのタイミングで絵本の創作と出会うことになりました。その話は次月お話しします。

(令和9年1月号まで8回連載予定)

プロフィール



こがめたく (1963年徳島市生まれ)

中学から高校卒業までの6年間を藍住町で過ごす。美大進学を機に上京。広告のアートディレクターを長く勤めたのち、2022年から絵本作家として活動している。おもな絵本に『じーさんとぴーぽっぽ』『なつのうた』など。東京都多摩市在住。

令和9年2月4日、藍住町人権教育研修会にて講演予定

100歳おめでとうございます

井上 亀江さん(勝瑞) 大正15年5月21日生まれ



井上さんは、板野町で9人きょうだいの末っ子としてお生まれになりました。小学校2年生から大阪の女学校に通われ、19歳まで大阪で過ごされました。お父様が文化活動をされていた影響で、ご自身も読書や歌、書道などがお好きで、21歳で結婚した時には、花嫁道具として百科事典を持ってこられたそうです。ご結婚後は、3人の娘さんを育てられ、昭和30年に板野町の駅前に本屋を創業し、90歳頃まで働かれていました。85歳の時には、実家が藍を育てていた関係で、藍に関する本を自費出版されました。

また、ドライブもお好きで、85歳の時に免許を返納してからも、ドライブしたり、デイサービスで歌をうたったり、手芸をすることを楽しみにしています。長生きの秘訣は「何でもよく食べ、よく寝て、よく笑うこと」と話してくださいました。これからもどうぞお元気で過ごしてください。

(5月21日現在、町内の100歳以上の方は 男性4人 女性20人)

藍住町消防団 防火デーサイレン吹鳴の時間帯変更について

板野東部消防組合では、毎月19日を防火デーとし、午後7時30分に実施しているサイレン吹鳴試験を、**6月19日から午後6時に変更**します。

サイレン吹鳴試験の時間帯について、町関係部署及び地元消防団と協議を行い、変更することになりました。

防火デーのサイレン吹鳴は防火広報と機器の動作確認を兼ねて、消防団分団詰所で実施しています。

災害発生時等、住民の皆さんの生命や財産を守ることに大きく関わっており、お住まいの地域の方々への注意喚起、また地域の消防団員が現場に駆け付ける招集の合図となっています。そのため、時間帯を問わず、突然サイレンが鳴り響き、驚く方もいると思いますが、引き続きご理解、ご協力いただきますようお願いいたします。

問 板野東部消防組合消防本部 通信指令課 (☎698・9119)



聴覚や発話に障がいのある方へ NET119緊急通報システムのご案内



●NET119緊急通報システムとは

聴覚や発話などに障がいがあり、音声による緊急通報に不安がある方が携帯電話やスマートフォンなどで、全国どこからでも簡単にインターネットを利用した緊急通報ができます。通報と同時に、携帯電話等のGPS情報により、外出先でも通報者の居場所を特定し、チャット形式で文字による対話を行い、消防車や救急車の迅速な出動につなげることができます。

●対象利用者

藍住町在住又は在勤・在学されている方で、聴覚や発話などに障がいがあり、音声による119番通報に不安のある方

※ご利用には事前登録が必要です。登録料・利用料は無料ですが、通報時の通信料は別途必要となります。登録を希望される方は、板野東部消防組合通信指令課までお越しください。詳しくはホームページをご覧ください。

問 板野東部消防組合消防本部 通信指令課 (☎698・9119) (ファクシミリ 697・3014)



板野東部消防組合
ホームページ

個人情報を盗み取るフィッシングサイトに注意!

実在する企業になりすまして、不審なメールやSMSを送信し、偽のウェブサイトから個人情報を盗み取るフィッシング詐欺が急増しています。誤って個人情報を入力してしまうと不正に商品等を購入されたり、金銭的被害が発生する危険性があります。

- ・不審なメールやSMSを受信した場合は開封せず、もし開封した場合は、添付されたリンクやファイルを絶対に開かないでください。
- ・送信元が、実在の企業のものか公式サイトで確認しましょう。
- ・不審なメールは速やかに削除しましょう。
- ・定期的に購入履歴を確認することは、不正利用の早期対策に有効です。



困った時や不安な時は、まずはお電話ください。

消費生活センター(役場2階) (☎679・1848) 相談時間 平日 午前9時～午後4時

人権って何だろう

— 部落差別をとおして考える —

● 藍住町スローガン ●
守れ人権 許すな差別

部落差別と人権

部落差別をなくすための同和対策事業は2002年に終わりましたが、部落差別は果たして無くなったのでしょうか。*結婚*大学進学率*就労*同和地区に対する地区外の意識*最近ではインターネット上での差別等……検証すればまだまだ差別は残されています。もちろん、長い間取り組んできたのですから、実態はある程度改善されました。

しかし、環境改善が進んだことで、差別が無くなったと言えるのでしょうか。残念ながら無くなってはいません。環境改善は、差別をなくするための一つの手段・条件に過ぎません。被差別部落の人々の人権が本当に平等に保障されているのか、ということが問題です。

日本国憲法第13条には幸福追求の権利がうたわれ、誰もが「**幸せ**」に**生きる権利**が保証されています。それを否定する最たるものが「生まれ」による差別です。男性・女性も、外国人も自分が選択して生まれてきたものではありません。特に部落差別においては、「生まれ」による差別が意識するしないに関わらず社会意識として一人一人に観念として植え付けられています。



部落差別をなくすこととは

部落差別について、「私は差別はしていない」と言う人がいます。しかし、何が差別なのかを分からなければ差別をしていないとは言いきれません。また、差別をなくすためにはどうすればよいのか、その原因はどこにあるのかを考えることが大切です。個人の問題としてだけでなく社会の問題として捉え、その社会的原因・構造を変えていくことが大切です。そのことは、他の差別についても共通していることであり、全ての差別をなくしていくことに通じるものです。そのためには、共に生きることを通して理解し合うことが大切です。部落差別がなくなった状態とは、被差別部落の人たちが自分の出自を語っても何の不利益・不都合も受けず、自分の故郷を何ら気にすることなく語れる社会です。

自分の生き方として

自分の人権を大切にすることを抜きにして他人の人権を大切にできません。自分や他人の人権を守ることとはどういうことなのかを考えた場合、それぞれの生き方・考えを認め合い、話し合い、支え合い、共に生きていくことではないでしょうか。そのことを通して自分自身も変わっていくことができます。それらが自分の生き方としてできることが大切です。

人権問題、とりわけ部落問題に取り組むとき、ともすれば正義感や決意、義務感で取り組むことがあります。差別に向き合う緊張感は必要ですが、肩肘を張らず、背伸びせず、人との出会いを楽しみ、人それぞれの生き方から学びあうことが長続きの秘訣だと思います。

NPO法人みずすまし 坂本 英二



人権標語

藍住北小学校児童作品

助け合い 仲間のきずな ふかめあおう	6年	和泉 美里
いじめはダメ 君の一言が 命を守る	6年	曾根 千早
みんなでさ やさしさの輪を ひろげよう	6年	梶原 遥
作ろうよ みんな笑顔で 平和な未来	6年	阪東 樹生
うめつくそう どんなところでも あったか言葉で	6年	久積 美晴
心のなみだ みんなで変えよう 心の笑いに	6年	假屋園陽菜



募集

2026年度 I's(藍住町国際交流協会) 外国人対象初級日本語講座

基本的なあいさつが話せる程度の方が対象です。まずは見学からどうぞ。自分に合ったレベルが相談しましょう。

日 時 毎週金曜日 午後7時～8時30分

※休みの日もあるため、詳しくはお問い合わせください。

場 所 総合文化ホール 2階 交流室1

内 容 簡単な言葉を使って、短い文で表現できる力を身につけます。

問 テキスト みんなの日本語 I's(藍住町国際交流協会)事務局

〒771-11203

奥野字矢上前32-1

(☎692・9951)

(フアクシ)0692・1626

電子メール aizumi_kokusai@yahoo.co.jp

令和8年度 サポーター養成講座

藍のふるさと阿波魅力発信協議会では、一緒に阿波藍の魅力を伝え、普及啓発を行っていただけるサポーターを募集しています。まずは、サポーター養成講座に参加して藍染製品を作ってみませんか。

日 時 7月11日(土) 午前10時～11時30分

講 師 藍染めの組紐づくり 松田 めぐみ

定 員 20名(申込順) (教育委員会 社会教育課)

場 所 あいずみ藍工房

参加費 無料

主 催 藍のふるさと阿波魅力発信協議会

申・問 藍のふるさと阿波魅力発信協議会事務局

(教育委員会 社会教育課 勝瑞事務所)

(☎641・3466)



2026年度 地域障がい者パソコン講座

知的障がいの方を対象とした講座

①パソコンの基本・インターネットの活用 ②パソコンで作品づくり パソコンやインターネットを楽しみながら学びます。

日 時 7月25日～8月29日(全6回) 毎週土曜日 午前10時～正午

定 員 7人

申・問 障がい者生活支援センター 凌雲 身体及び精神障がい・難病等の方を対象とした講座

①パソコンの基本・インターネットの活用 ②Wordの基礎 ③Wordの応用 ④Excelの基礎 ⑤画像加工・スライドショーの作成 ⑥まとめ(復習)・生成AIの活用

・Word、Excel、画像加工、スライドショー作成、生成AI等を学びます。多様な文書の作成ができるレベルを目指します。

・ゆっくり進行しますので初心者の方も安心して学べます。

日 時 9月4日(令和9年1月29日)全21回 毎週金曜日 午後1時～4時

※令和9年1月1日は休み。

定 員 10人

申込期限 8月28日(金)まで

場 所 ※日程は変更となる場合があります。 福祉ホームリズム 2階 地域交流スペース

参加費 無料 (矢上字安任56-5)



申・問 障がい者生活支援センター 凌雲

地域パソコン講座担当

(☎663・1117)

(フアクシ)0692・9776

相談

令和8年7月 8月相談日のお知らせ 心配ごと相談所カレンダー

7月							8月						
日	月	火	水	木	金	土	日	月	火	水	木	金	土
			1	2	3	4							1
5	6 行政相談	7 一般相談	8	9 法律相談	10	11	2	3 行政相談	4 一般相談	5	6 法律相談	7	8
12	13 人権相談	14	15	16	17 税金相談	18	9	10 人権相談	11	12	13	14	15
19	20 一般相談	21 一般相談	22	23 法律相談	24	25	16	17 一般相談	18 一般相談	19	20	21 税金相談	22
26	27	28	29	30	31		23	24	25	26	27 法律相談	28	29
							30	31					

※法律相談については完全予約制となっています。※相談は無料・秘密厳守です。
 ●子ども相談(平日の午前中)「富吉・東中富・奥野・徳命・西部・住吉・勝瑞」の各児童館
 ●健康相談(毎週月曜日)「保健センター」(☎692・8658)
 ●介護相談(平日受付)「地域包括支援センター」(☎637・3175)

●場所 総合文化ホール2階 相談室
 ●相談センター専用電話 ☎692・6222
 ●時間 人権、行政、一般相談は午後1時30分～3時30分、その他は午後1時～3時

催し物・その他

図書館の行事

◎ 休館日

毎週月曜日
 図書整理日 6月18日(木)

◎ おはなし会

毎週日曜日(祝日を除く。)
 午前10時30分～11時



◎ あかちゃん絵本の読み聞かせ会

第2・4水曜日(祝日を除く。)
 午前10時30分～11時

◎ 夏休みお楽しみ会

日時 8月1日(土)
 午後2時から
 (午後1時30分開場)



場所 図書館2階
 農業振興センター
 大会議室

内容 人形劇(こらまる座)

対象者 図書館を利用している
 方とご家族(5人まで)

参加費 無料

定員 100人程度
 (申込順・自由席)

※整理券をお渡しします。

◎ 夏休み工作教室

日時 7月31日(金)
 午後2時から

(2時間程度)

場所 図書館2階
 農業振興センター
 大会議室

内容 工作

対象者 図書館を利用している
 小学生

参加費 無料

定員 10人(申込順)

※夏休みお楽しみ会・夏休み工作
 教室ともに、定員に達し次第締
 め切ります。

※申込みは図書館窓口でのみ取り
 扱っています。電話、メール等
 での申込みはできませんのでご
 注意ください。

問 図書館 ☎692・0070



夏休体験イベント「かわらけにこして 学び自分の手で作ってみよう！」

かわらけは、史跡勝瑞城館跡から最
 も多く出土している素焼きの皿や杯な
 どの土器です。主に宴席や儀礼、神社
 での奉納や神事などで使われたほか、
 照明具(灯明皿)としても使われていま
 した。

「かわらけはどんな形なの?」「なぜ
 たくさん出てきたの?」「どうやって作
 るの?」疑問に思うことを学んで、自
 分の手で粘土をこねて、世界で一つの
 自分だけのかわらけ(うつわ)を作っ
 てみよう!

日時 7月18日(土)
 午後1時～4時

場所 あいずみ藍工房

対象者 町内の小学校に通う4年生
 ～6年生(保護者同伴)

定員 20人(申込順)

参加費 無料

準備物 汚れてもよい服装、タオル、
 エプロン、飲み物

申込方法 電話

申請 教育委員会 社会教育課
 勝瑞事務所
 ☎641・3466



令和8年度 藍住町歴史館 「藍の館」連続講座

西国巡礼の旅

今から200年程前、藍住町から西
 国巡礼の旅に出たグループがありまし
 た。そのグループの内の一人が書き残
 した旅絵日記が「藍の館」収蔵庫で見つ
 かりました。

昨年度の講座で題材にした『東海道
 中膝栗毛』と同時代の、読み物ではな
 い、リアルな旅日記を紐解いてみま
 しょう。

日時 7月～12月
 毎月第2土曜日(全6回)
 午後1時30分～3時

第1回 7月11日

第2回 8月8日

第3回 9月12日

第4回 10月10日

第5回 11月14日

第6回 12月12日

場所 あいずみ藍工房 会議室
 寺本 純子

講師 (教育委員会 社会教育課)

定員 20人(申込順)

参加費 無料
 主催 教育委員会
 株式会社ボンアーム

申請 教育委員会 社会教育課
 勝瑞事務所
 ☎641・3466

総合文化ホールイベント案内

チケットは総合文化ホール窓口で販売しています。

※町民券はホール窓口でのみ取り扱っています。購入の際は住所確認ができるものをご持参ください。

※イベントに関する詳細や最新情報、電子チケットの購入等は総合文化ホールホームページ各イベント情報でご確認ください。

問 総合文化ホール

(☎637・3344)



英国・ケルトの愛らしい旋律たち
 ルネサンスから現代のブリテン
 諸島の歌曲の数々
 平井満美子&佐野健二コンサート

日時 6月20日(土)午後7時から
場所 大ホール

入場料 (全席自由席)
 一般 2千円
 高校生以下 千円

※当日は500円増
主催 徳島古楽愛好会



入船亭扇遊一門会

日時 7月11日(土)午後2時から
場所 大ホール
入場料 (全席指定席)※当日は500円増
 一般 2千円
 高校生以下 500円
 町民券 1500円(前売りのみ)

電子チケット
 藍住町民券



ニルスのふしぎな旅
 (人形劇団むすび座)

日時 8月1日(土)午後2時から
場所 大ホール
入場料 (全席指定席)※当日は500円増
 一般 2500円
 4歳~高校生 千円
 町民券 2千円(前売りのみ)

※3歳以下膝上鑑賞無料
共催 徳島子ども劇場

電子チケット
 藍住町民券



藍住町キッズシネマVol.3「メアリと魔女の花」

日時 8月8日(土)
 ①午前10時30分から②午後2時から
場所 大ホール
入場料 (全席自由席)
 (前売券)500円
 (当日券) 一般・大学生 700円
 小中高校生 500円

※未就学児入場無料
主催 藍住町キッズシネマ実行委員会



藍住町シネマサロン「TOKYOクッキー」

日時 9月12日(土)
 ①午前10時30分から②午後2時から
場所 大ホール
入場料 (全席自由席)
 (前売券)千円
 (当日券) 一般・大学生 1300円
 シニア(60歳以上) 千円
 小中高校生 700円

※未就学児入場無料
主催 藍住町シネマサロン実行委員会



藍住町クラシック音楽シリーズ「ピアノ四重奏」
 ～響メジャーと松田華英紡ぐ至福SOLO～

日時 9月20日(日)午後2時から
場所 大ホール
入場料 (全席指定席)※当日は500円増
 一般 4千円
 高校生以下 千円
 町民券 3500円(前売りのみ)

電子チケット
 藍住町民券



阪田知樹ピアノ・リサイタルVol.2

日時 10月18日(日)午後2時から
場所 大ホール
入場料 (全席指定席)※当日は500円増
 一般 4千円
 高校生以下 千円
 町民券 3500円(前売りのみ)

電子チケット
 藍住町民券

★2公演セット券について★

「ピアノ四重奏」「阪田知樹ピアノ・リサイタル」のチケットがお得にご購入いただけます！
2公演セット券(一般) 7千円(前売りのみ)
2公演セット券(町民券) 6千円(前売りのみ)
 ※2公演セット券はホール窓口でのみ取り扱っています。

いきいきサロンのご案内

地域の皆さんが健康で活力ある生活を送れるよう健康チェック(血圧測定、検尿)や健康体操、お話、レクリエーション等の内容で各地域の老人憩の家で開催しますので、お気軽にご参加ください。



開催日	曜日	時間	場所	内容
6月15日	月	午前9時30分~11時	住吉老人憩の家	健康チェック 健康体操
6月19日	金	午後1時30分~3時	東中富老人憩の家	健康チェック 脳若トレーニング
6月22日	月	午前9時30分~11時	乙瀬老人憩の家	健康チェック 健康体操
6月22日	月	午後1時30分~3時	奥野老人憩の家	健康チェック 健康体操
7月1日	水	午後1時30分~3時	富吉老人憩の家	健康チェック 健康体操
7月6日	月	午前10時~11時30分	あいずみ藍工房	健康チェック フレイルチェック
7月7日	火	午後1時30分~3時	西部老人憩の家	健康チェック 健康体操
7月15日	水	午前9時30分~11時	江ノ口老人ルーム	健康チェック フレイルチェック
7月15日	水	午後1時30分~3時	徳命老人憩の家	健康チェック 健康体操

住所、年齢に関係なく、ご都合のよい会場にお越しください。

問 藍住町社会福祉協議会 (☎692・9951)

藍の魅力発信イベント・ 藍染作品の展示を行います!

徳島県では、7月を「とくしま藍推進月間」と定めており、徳島の伝統文化である「藍」の魅力を身近に感じていただくために、特別イベントと藍染作品の展示を行います。

【特別イベント】

日時：6月20日(土)

内容：藍染布の缶バッジづくりワークショップ
藍製品の販売(茶・衣類・小物等)

場所：ゆめタウン徳島(1階 特設会場)

【藍染作品展示】

日時：7月1日(水)~31日(金)

内容：町内小学生の藍染作品展示
藍住町地域おこし協力隊及び卒隊者の藍染作品展示

場所：ゆめタウン徳島(1階 セントラルコート)

問 社会教育課(☎637・3128)



こんにちは赤ちゃん

5月
届出

(子の氏名)	(ふりがな)	(性別)	(父)	(母)	(住所)
小林 黎	れい	男	達 矢・葵夢弥	勝瑞字新田	
矢野 弘夏	ひろな	女	哲 弘・由 夏	矢上字西	
椿森 想空	そら	男	雷 太・里 奈	富吉字穂実	
富本 陽琥	はるく	男	剛 至・美 佳	乙瀬字川口	
谷本 綺羽	きいは	女	絃 ・紗弥花	勝瑞字成長	
西岡 凜青	りせ	男	彪 雅・凧 沙	徳命字名田	
貴田 茉里花	まりか	女	和 之・舞 香	住吉字乾	
鳴石 凧杜	なぎと	男	拓 海・有沙妃	奥野字乾	
柳谷 柚来	ゆら	女	亮 太・美 沙	矢上字原	
東條 睦生	むつき	男	淳 志・都 子	富吉字豊吉	
山縣 怜奈	れな	女	智 大・亜 弓	乙瀬字中田	
納田 ひなた	ひなた	女	寛 太・あゆみ	乙瀬字出来地	
相馬 沙蘭	さら	女	元 樹・沙 紀	奥野字原	
西野 結ゆい	ゆい	女	恵 司・友 貴	徳命字前須東	
木内 怜れん	れん	女	敬 太・あゆみ	住吉字逆藤	
福永 紗菜	さな	女	敦 哉・葵	東中富字鑓場傍示	
池内 紬葵	つぎ	女	啓 人・愛 菜	住吉字江端	
田中 涼りょう	りょう	男	祐 太・朱 音	東中富字東傍示	

おくやみ申し上げます

5月
届出

(氏名)	(年齢)	(住所)
新居 フサ子	93歳	勝瑞字正喜地
齋 藤 香代子	87歳	富吉字豊吉
澤 友也	33歳	笠木字西野
奥住 千晶	40歳	奥野字西中須

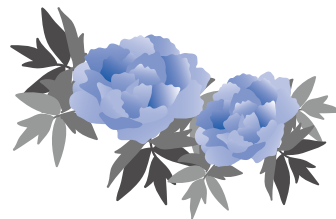

地域の子どもは、 地域で守り育てましょう

子どもは、私たちの宝です



藍住町青少年健全育成会議
藍住町民生委員児童委員協議会
藍住町PTA連合会
藍住町青少年相談室
藍住町こども家庭センター

地域おこし協力隊活動報告

5月に入り、藍の苗の定植作業が無事に完了しました。
定植とは、苗床で育てた苗を本畑へ植え替える作業のことで、藍づくりにおいて大切な工程の一つです。今年も10～15cmほどに育った苗を束にし、日当たりや風向きを考えながら一本ずつ丁寧に植えていきました。植付け後は、根がしっかり土に馴染むよう足で土を踏み固めます。
4月から続いていた定植作業も一区切りとなり、これからは補植や施肥を行いながら藍を育てていきます。
今年は雨にも恵まれ、畑の藍は少しずつ力強く成長しています。毎日変化していく藍の葉を見る度に、収穫への期待が膨らみます。
6月の刈取りまで、元気に育ってくれることを願っています。(阿部)



町内一斉清掃のご協力ありがとうございました

5月17日の町内一斉清掃では、多くの町民・事業所の皆さんにご参加いただきありがとうございました。
当日は快晴で、公園・道路脇のごみや草木、排水路の汚泥等が取り除かれ、町全体が美しくなりました。
これからも、町内の環境美化を推進し「美しく住み良い町づくり」にご協力をお願いします。



問 生活環境課 (☎637・3116)

「人生」という物語を
主人公として生き続ける
サービス付き 高齢者向け住宅

いつここが

板野郡藍住町東中富敷地傍50番地1

TEL.088-692-8589 いつここから.com 検索

はっけよい

大相撲

藍住町(勝瑞)出身力士の藍
(高原魁成さん・高田川部屋)
の五月場所の成績は、3勝4
敗(序二段六十八枚目)でした。
七月場所(7月12日～26日・
IGアリーナ)での活躍を期
待しましょう。

医療法人とくしま耳鼻咽喉科
健康会

診療科目：耳鼻咽喉科・アレルギー科・気管食道科・小児科

TEL.088-683-3987(ワンキューハ)

診療時間	月	火	水	木	金	土
8:45～13:00	●	●	△	●	●	●
14:30～18:00	●	●	△	●	●	●

院長 棚本 洋文
◎日本耳鼻咽喉科学会 認定 耳鼻咽喉科専門医
◎日本アレルギー学会 認定 アレルギー専門医

とくしま耳鼻科

増田クリニック

TEL:088-693-3020
藍住町役場東 500m

健診・予防接種承ります。

●診療科目：内科・循環器科
心臓血管外科・ペインクリニック内科

診療時間	月	火	水	木	金	土
午前9:00～12:30	○	○	○	○	○	○
午後2:30～6:30	○	○	○	△	○	5:30 まで

※このページの広告収益は防災事業に役立てられています。