

あいずみ

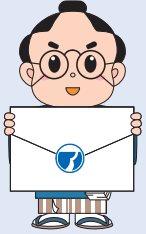

12月号



高橋町長 2期目 初登庁

12月3日に、高橋英夫町長が初登庁し、来庁者や職員に大きな拍手で迎えられました。その後、町政に対する訓示を述べ、2期目への決意を新たにしました。(関連記事2ページ)

今月の主な記事

- 2期目のスタート 高橋町長初登庁 P2
- 年末年始の役場業務のご案内 P3
- 税務課からのお知らせ P4~5
- 令和3年秋の叙勲・第37回危険業務従事者叙勲 P9
- 守れ人権 許すな差別 P11
- 情報NOW P12~16

住民の動き

令和3年11月末現在()内は前月比

人	□ 35,572人(-2)	15歳未満	5,232人(+11)
男	17,182人(-13)	65歳以上	8,988人(+5)
女	18,390人(+11)	平均年齢	44.3歳
世帯数	15,089戸(±0)		

2期目のスタート

高橋町長初登庁

11月21日執行の町長選挙の結果、高橋英夫氏が再選を果たし12月3日、町政への決意を新たに初登庁しました。

午前9時、役場庁舎玄関前で住民と町職員らに拍手で迎えられた高橋町長は、笑顔で応え、職員から贈られた花束を手に2期目スタートの第一歩を踏み出しました。

初登庁のあと、早速行われた幹部職員への訓示で、高橋町長は、「今回の選挙では、多くの住民の皆さんからご支持をいただき、2期目の当選が得られました。皆さんの期待を裏切らないよう、全身全霊を傾け、町政に取り組んで参りたい。

現在、国難とも言える少子高齢化の進展、そして年々と発生確率が高まっている南海トラフ巨大地震、そしてこれらに加えコロナ禍であります。本当に、先行きが不透明な時代となっております。町政運営は非常に難しいときであります。政策立案機能の強化、情報発信力の強化、行財政改革の推進を図り、職員の皆さんの意見、提案等を十分に取り入れ、誰が見ても魅力あ

る藍住町を築くため、共に力を合わせ、町のさらなる発展のために頑張ります。と町政への意欲的な取り組みを述べられました。

町長選挙開票結果(敬称略)

当 高橋 英夫

三輪 浩美

当日の有権者数

男 女

投票総数

有効投票

無効投票

投票率

7,225票

5,335票

28,737人

13,697人

15,040人

12,662票

12,560票

102票

44.06%



令和4年度放課後健全育成事業(放課後児童クラブ)申込受付

対象児童 保護者が就労等により昼間家庭にいない町内の小学校に就学している1年生から6年生までの児童

受付期間 令和4年1月11日(火)～21日(金) 午前9時～午後6時(日曜日を除く)

実施場所 富吉児童館 勝瑞児童館 奥野児童館 住吉児童館 西部児童館

受付場所 放課後児童クラブを実施する各児童館

利用開始 令和4年4月1日(金)から

必要書類 申請書、就労・内職証明書等

利用日時 小学校登校日 放課後～午後7時
小学校休業日 午前7時30分～午後7時
(日・祝日・年末年始は除く)

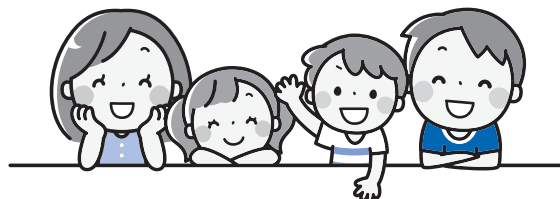

※詳細は実施要領をご覧ください(町ホームページでご覧いただけます。)

※西小学校地区、北小学校地区は、住所により区分けをする場合があります。希望のクラブに入会できない場合がありますので、ご了承ください。

※必要書類は各児童館、幼稚園、福祉課に備えています。また、町ホームページからもダウンロードできます。

※申込多数のときは入会判定基準により入会決定を行います(申込順ではありません。)

※受付期間以降も随時受付は行いますが、4月からの利用ができない場合があります。

※午後6時以降は延長利用となり別途申請が必要です。申請書は各児童館に備えています。

※長期休暇中のみ利用については、放課後児童クラブの運営に支障のない範囲とします。

問 福祉課 (☎637・3114)

新型コロナウイルス追加接種(3回目接種)について

追加接種については、2回目接種終了から原則8か月を経過した18歳以上の方を対象に実施します。町では、追加接種を希望する方が速やかに受けられるよう次のとおり接種券の発送準備を進めています。

なお、この記事は12月3日現在の国から情報を元に作成しています。

2回目接種が終了した日	3回目接種券の発送予定時期
3月、4月中	発送済み
5月1日～15日	令和4年1月中旬
5月16日～31日	令和4年1月下旬
6月1日～15日	令和4年2月中旬
6月16日～30日	令和4年2月下旬
7月1日～15日	令和4年3月中旬
7月16日～31日	令和4年3月下旬
8月以降	令和4年4月以降順次

※接種券は、発送から2～3日後にご自宅に届きます。

※接種の予約方法等については、接種券に同封される案内をご覧ください。

◆2回目接種後に藍住町へ転入された方へ

2回目接種後に藍住町へ転入された方が、追加接種を受けるためには、事前に藍住町へ接種記録を届出しいただく必要があります。

届出方法等の詳細は、町ホームページをご確認ください。

※国の方針により内容が変更となる場合があります。詳細が決まり次第、町広報紙、町ホームページ等でご案内します。

問 保健センター (☎692・8658)



◆◆◆ 年末年始の役場業務のご案内 ◆◆◆

	仕事納め	仕事始め
役場窓口業務 ※休業期間中の戸籍に関する届出は当直者がお預かりします。	12月28日(火)	1月4日(火)
証明書コンビニ交付サービス	12月28日(火)午後11時まで	1月4日(火)午前6時30分から
ごみ収集 ※粗大ごみの受付については、下の記事「年末の粗大ごみの受付について」をご覧ください。	燃やせるごみ 北地区 12月28日(火) 南地区 12月30日(木) 廃プラスチック類 12月29日(水)	燃やせるごみ 北地区 1月4日(火) 南地区 1月6日(木) 廃プラスチック類 1月5日(水)
し尿の取扱い	12月28日(火)	1月4日(火)
町民体育館	12月27日(月)	1月5日(水)
体育センター	12月27日(月)	1月5日(水)
勤労女性センター	12月28日(火)	1月4日(火)
藍翠苑	12月28日(火)	1月4日(火)
図書館	12月28日(火)	1月5日(水)
消費生活センター	12月28日(火)	1月4日(火)
藍の館	休 館 中	
総合文化ホール ※12月27日、28日、1月4日は、保健センター開所日のため、午前8時30分から午後5時15分まではホール出入口のみ開放しています。	12月26日(日)	1月5日(水)
保健センター(総合文化ホール内)	12月28日(火)	1月4日(火)
史跡勝瑞城館跡展示室	12月28日(火)	1月4日(火)
あいずみ藍工房	12月27日(月)	1月5日(水)

年末の粗大ごみの受付

期 日	受付時間	備 考	期 日	受付時間	備 考
12月18日(土)	午前9時～正午	「粗大ごみ」以外は 持込みできません	12月28日(火)	午前9時～午後4時	通常どおりです
12月25日(土)	午前9時～正午		12月29日(水)	持込みできません	
12月27日(月)	午前9時～午後4時	通常どおりです	12月30日(木)	午前9時～正午	「粗大ごみ」以外は 持込みできません

● 30日(木)は特に混雑が予想されますので、この日以外の持込みにご協力ください。

● 釣銭が出ないよう、粗大ごみの数や種類に応じた料金の準備をお願いします。

★例年、周辺道路の渋滞で住民の皆さんにご迷惑をおかけしています。混雑の緩和にご協力ください。

※詳細は「ごみ収集カレンダー・ごみ分別ガイドブック」でご確認ください。町ホームページからもご覧いただけます。

問 西クリーンステーション (☎692・7411) 生活環境課 (☎637・3116)

のお知らせ

確定申告をされる方へ

源泉徴収票は大切に保管してください

会社や個人事業主から給与の支払を受けた場合は、給与の支払者から源泉徴収票を必ず交付してもらってください。

また、給与の支払者は、請求の有無を問わず、法の規定により源泉徴収票を必ず交付しなければなりません。

なお、確定申告など税に関する手続をする際に、源泉徴収票が原則必要となりますので、交付された源泉徴収票は大切に保管すると同時に、記載内容に誤りがないか確認してください。

消費税確定申告書の自主作成にご協力をお願いします

役場申告会場では、所得税及び個人住民税の確定申告受付を優先しますので、個人事業者に係る消費税の確定申告書の作成は、備付けのパソコンでの自主作成にご協力をお願いします。

また、鳴門税務署に郵送することもできます。

確定申告書等にはマイナンバーの記載、提示又は写しの添付等が必要です

●確定申告会場で、申告者の本人確認に必要な書類は

- ・マイナンバーカード（個人番号カード）
- ・マイナンバーカードをお持ちでない方は、番号確認書類と身元確認書類（下図参照）の両方

番号確認書類	
【ご本人のマイナンバーを確認できる書類】	
・通知カード（氏名・住所等が住民票記載事項と一致している場合に限る）	
・住民票の写し（マイナンバーの記載があるもの）などのいずれか1つ	



身元確認書類	
【記載したマイナンバーの持ち主であることを確認できる書類】	
・運転免許証	・医療保険の被保険者証
・パスポート	・身体障害者手帳
・在留カード	などのいずれか1つ

※国税庁ホームページの「確定申告書等作成コーナー」で作成した申告書をご自宅等から e-Tax により電子送信すれば、本人確認書類の提示又は写しの提出は不要です。

問 税務課 (☎ 637・3117)

今月の納税・納付

税・保険料		納期限	
① 国民健康保険税	6期	12月27日(月)	
② 介護保険料（普通徴収）	6期		
③ 後期高齢者医療保険料（普通徴収）	5期	令和4年1月4日(火)	

※口座振替をご利用の方は、納期限の前日までに口座へご入金ください。

※口座振替契約を解除するには、解約手続が必要です。転出・婚姻等、世帯状況に異動があった場合でも、自動的に解約となりませんのでご注意ください。

※納期限を経過しておらず納付額が1件当たり30万円以下の納付書については、コンビニエンスストア、ク

レジットカード（①のみ）、スマートフォン決済アプリ「PayPay」「LINE Pay」でも納付が可能です。

※クレジットカード納付をご利用される場合は、右の二次元コード又は下のURLから「藍住町税納付サイト」にアクセスしてください。



URL： https://koukin.f-regi.com/fc/aizumi_town

※年金からの特別徴収の方は、12月受給時に天引きされます。

詳細は、町ホームページをご覧ください。

- 問 ①に関する事 税務課 (☎637・3117)
 ②に関する事 介護保険室 (☎637・3311)
 ③に関する事 健康推進課 (☎637・3115)

税 務 課 か ら

事業所・個人事業主の方へ

給与支払報告書の提出準備はお済みですか？

会社や個人事業主が人を雇って給与を支払った場合、翌年の法定期限（令和4年は1月31日）までに市町村へ「給与支払報告書」を提出することが法律により義務付けられています。

また、給与を受け取った方が既に退職している場合でも、原則として市町村への「給与支払報告書」の提出が必要となります。

なお、原則全ての事業者が、個人住民税の特別徴収義務者となります。特例として、「徳島県統一基準」に該当すれば普通徴収とすることができますので、普通徴収とする給与支払報告書がある場合は「個人住民税普通徴収該当理由書※」を必ず一緒にご提出ください。※町ホームページからダウンロードできます。

国民健康保険税を年金から天引き(特別徴収)されている方へ

国民健康保険税の納付方法を口座振替に変更することができます。

【手順の方法】

●口座振替へ変更する場合

申請手続が必要です。必要書類をお渡し又は郵送しますので、お問い合わせください。

●引き続き年金から天引き（特別徴収）を希望する場合

手続は不要です。

【注 意 点】

- 申請から納付方法が変更されるまで3か月程度かかります。
- 口座振替以外の納付（納付書払い等）は選択できません。
- 国民健康保険税の納付状況により変更できない場合があります。
- 希望の有無にかかわらず、年金からの天引きの要件を満たさなくなった場合は、自動的に納付書又は口座振替等（普通徴収）に切り替わることがあります。



問 税務課 (☎ 637・3117)

令和3年分確定申告用納付済額確認書をお送りします

国民健康保険税・後期高齢者医療保険料・介護保険料を納付書又は口座振替等による納付（普通徴収）で納めていただいている方に、確定申告（社会保険料控除金額の確認）用の「納付済額確認書」（圧着はがき）を令和4年1月下旬に郵送します。

対象となる全ての方（令和3年1月から12月までの間に納付書又は口座振替等で保険税・保険料を納めていただいている方）にお送りしますので、確定申告が必要でない方は、納付済額の確認等にお使いください。※年金からの天引き（特別徴収）による納付済額については、年金保険者から送付される「公的年金等の

源泉徴収票」によりご確認ください。なお、遺族年金・障害年金から天引きされている方で確認書が必要な方は、お申し出ください。

※年金からの天引き分は受給者本人以外の方の社会保険料控除とすることはできませんので、ご注意ください。

- 問 国民健康保険税・確定申告に関すること 税務課 (☎637・3117)
後期高齢者医療保険料に関すること 健康推進課 (☎637・3115)
介護保険料に関すること 介護保険室 (☎637・3311)

成人式を開催します

令和3年成人式と令和4年成人式を次の日程で開催します。感染症対策のため、2部制とし、時間を短縮して行います。

令和3年 成人式 (平成12年4月2日～平成13年4月1日生まれの方対象)

日 時

令和4年1月8日(土)

(第1部) 藍住中学校区

(第2部) 藍住東中学校区

受付 午前9時30分から
式典 午前10時から (終了後、記念撮影)

受付 午後1時から
式典 午後1時30分から (終了後、記念撮影)

場 所

総合文化ホール 大ホール

案内の送付

9月末日の住民票に基づき、10月上旬に案内状を発送しています。
住民票が他市町村にある方で、本町の成人式に出席を希望される場合は、ご連絡をお願いします。

新型コロナウイルス感染症等の影響により中止となった場合は、再延期はしません。ご了承ください。

令和4年 成人式 (平成13年4月2日～平成14年4月1日生まれの方対象)

日 時

令和4年1月9日(日)

(第1部) 藍住東中学校区

(第2部) 藍住中学校区

受付 午前9時30分から
式典 午前10時から (終了後、記念撮影)

受付 午後1時から
式典 午後1時30分から (終了後、記念撮影)

場 所

総合文化ホール 大ホール

案内の送付

10月末日の住民票に基づき、11月上旬に案内状を発送しています。
住民票が他市町村にある方で、本町の成人式に出席を希望される場合は、ご連絡をお願いします。

〈共通事項〉

- ・保護者等は会場へ入場できません。
- ・式典当日までに、検温をするとともに体調管理を徹底してください。
- ・当日、37.5度以上の発熱等の症状がある方は、出席をお断りする場合がありますのでご了承ください。
- ・式典前後の同窓会等は、開催を控えてください。これらの行為が明らかになった場合は、式典を中止することがあります。
- ・新型コロナウイルス感染症の状況により、開催を中止することもあります。ご了承ください。

問 教育委員会 (☎637・3128)

不法投棄は重大な犯罪です!

ごみ集積場や道路、個人の所有する土地等に、無断で廃棄物を投棄することは法律で禁止されています。違反すると、5年以下の懲役又は1,000万円以下の罰金が科せられます。「誰も見ていないから」「少しくらいなら」「処理が面倒だから」と、物を不法に投棄するような、公共マナーを欠いた行動は絶対に許されません。

町では、不法投棄でお困りの方へ警告看板を無料で配布しています。ご希望の方は生活環境課(役場2階)へお越しください。

問 生活環境課 (☎637・3116)

国民健康保険加入者の皆さんへ

受診安心 特定健診

実施期間 令和4年1月末まで

対象者 40歳から74歳

注) 国民健康保険加入者以外の方の特定健診は、各保険者へお問い合わせください。

問 健康推進課 (☎637・3115)



あいずみ商品券の使用期限迫る!

令和3年度に発行したあいずみ商品券等の使用期限が近づいています。

お手元にあいずみ商品券はありませんか?

期限を過ぎると使用できませんので、ご注意ください。

使用期限 令和4年1月31日(月)まで

使用場所 町内登録店舗

(詳細は町ホームページでご確認ください。)

問 産業支援室 (☎637・3120)

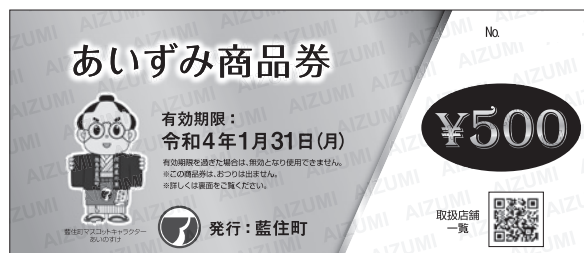

今年度最後の集団検診です。受診がまだの方はお早めのご予約を!

実施日 令和4年1月17日(月)

受付時間 ①午前8時～8時30分、②午前8時30分～9時、③午前9時～9時30分
④午前9時30分～10時、⑤午前10時～10時30分、⑥午前10時30分～11時

実施会場 保健センター(総合文化ホール 1階)

検診内容と対象者 ※今年度すでに受診している方は、受診できません。

- ・胃がん検診(エックス線検査)、肺がん検診、大腸がん検診:今年度40歳以上の方
- ・前立腺がん検診:今年度50歳以上の男性
- ・肝炎ウイルス検査:40歳以上で過去に一度も検査を受けたことがない方
- ・特定健診:町国民健康保険に加入している40歳以上75歳未満の方

※その他の医療保険に加入している方も、検診日が受診券の有効期限内であれば受診可能

申込方法 県総合健診センターへ電話予約 (☎678・3557、678・7128)
平日の午前8時30分から午後4時までの予約受付

申込期限 令和4年1月5日(水)まで

検診の案内や受診券がお手元にない方は、保健センターまでお問い合わせください。

問 保健センター (☎692・8658)



水道管の凍結にご注意ください



冬期は、宅内の水道管が凍結するおそれがあります。

凍結させてしまうと水道が使用できなくなるのはもちろんのこと、凍結が原因による漏水が発生し、修理費用や水道料金など多額の出費が伴います。

●夜の冷え込みにご注意

気温が氷点下になると、水道管が破裂することがあります。特に多いのは次のような水道管です。

- ・むき出しになっている水道管
- ・北向きにある水道管
- ・風あたりの強いところにある水道管

●凍結を防ぐには

水道管に保温材(布や毛布でも良い)を巻くと効果があります。なお、保温材が濡れると逆効果になるので、上からビニルテープなどを巻いて防水対策を行ってください。

●水道管が凍って水がでないときは

自然に溶けるまで待つか、タオルなどを巻き付けてその上からゆっくりとぬるま湯をかけてください。急に熱湯をかけると水道管が破裂することがありますので注意してください。

●水道管が破裂したときは

メーターボックス内にある止水栓を閉め、指定給水装置工事店に修理を依頼してください。

問 上下水道課 (☎637・3131)



浄化槽法定検査を受けましょう

浄化槽を設置している方は、1年に1回、浄化槽の水質に関する検査（法定検査）を受けなければならないと浄化槽法に規定されています。これは業者が行う保守点検・清掃とは別に受ける必要があります。

次の期間、県知事指定検査機関の(公社)徳島県環境技術センターから対象となる浄化槽の設置者に申込書を送付し、連絡・訪問しますので、ご協力をお願いします。

期 間 12月15日(水)～27日(月) **対象地域** 町内全域

問 (公社)県環境技術センター (☎ 636・1234)
お客様相談室 (☎ 636・1177)



特殊詐欺に注意!!

★「還付金を返金します。期限は今日中です。」は詐欺!

市役所や税務署等を装い、銀行やコンビニのATMへ誘導し、お金を送金させます。

★SMSで「利用料金が支払われていないので、連絡ください」は詐欺!

記載されている電話番号に連絡すると、コンビニで電子マネーを購入し、支払うよう要求されます。

●県下の特殊詐欺の認知件数は令和3年10月末現在、

認知件数 33件 (前年同期比+11件)

被害総額 約6,864万円 (前年同期比+1,200万円)

となっています。

詐欺の手法は、有料サイトや電話料金の未納請求を名目とした架空料金請求詐欺、役所を騙る人物からの保険料等の過払いを名目とした還付金詐欺がほとんどです。また、高齢者の被害件数、被害総額は全体の半数以上を占めます。

●電話に出なければ被害を防ぐことができます。自宅の固定電話は在宅中であっても留守番電話設定にし、携帯電話の着信は知人以外、拒否設定にしましょう。

防犯機能付電話で詐欺をブロック!

特殊詐欺の犯人は、高齢者の自宅固定電話に電話を掛けたり、スマートフォンや携帯電話にSMSを送信したりして被害者とコンタクトを取り、言葉巧みに被害者を騙します。犯人と連絡を取らなければ、被害に遭いません。SMSの受信設定をしたり、防犯機能付きの電話を導入したりして、被害を防ぎましょう。

●着信音が鳴る前に自動メッセージで警告!

詐欺の犯人や、悪徳な勧誘業者は自分の声を録音されるのを嫌うため、着信音が鳴る前に撃退できます。

●電話に出ると、通話を自動録音!

万が一、詐欺などの電話に出てしまっても、通話内容が録音されるので後から聞き直すことができます。

●非通知の電話は、着信拒否!

非通知設定の電話は、着信音も鳴らさずに自動的に拒否できます。

●未登録番号からの着信対策!

登録していない番号からの着信を拒否したり、注意を促したりする機能もあります。

もし詐欺の電話に出てしまっても、一人で判断せずに家族や警察に相談しましょう。

問 徳島板野警察署 生活安全課 (☎ 698・0110)



令和3年度 秋の叙勲・第37回 危険業務従事者叙勲

旭日双光章(保健衛生功労)



中山 孝善氏
(東中區)

平成2年に本町で産婦人科を開業して以来、妊娠、分娩、産褥、新生児の管理など県内の周産期医療を支え続けてこられました。

診療所を経営するかたわら、多年にわたり徳島県医師会常任理事として会員の融和と団結に努め、地域社会の医療に大きく貢献されました。

瑞宝双光章(警察功労)



四宮 雅夫氏
(東中區)

昭和42年に徳島県警に採用され、主に地域部門において、自動車

警ら班として県民の安心安全のために日々精励されました。平成19年に退職されるまで、自らの危険を顧みず警察業務の遂行に大きく貢献されました。

各分野で功績のあった方に叙勲が授与されました。各人の業績や活動が高く評価されたもので、本町からは次の方々が受章に輝きました。

瑞宝単光章(警察功労)



遠藤 勇氏
(矢上)

昭和42年に徳島県警に採用され、主に刑事部門において、窃盗犯

事件等の捜査に従事し、県民の安心と安全のために日々精励されました。平成18年に退職するまで、自らの危険を顧みず警察業務の遂行に大きく貢献されました。

瑞宝単光章(防衛功労)



吉本 浩人氏
(富田)

昭和53年に海上自衛隊に入隊され、主に運輸隊として、全国各地の航空部

隊に勤務し、平成26年に退官されました。特に地上救難班に長く従事し、人命救助や消火活動等の任務に尽力されました。常に国民の安全を守るといふ大きな責任感を持ち、自衛隊業務の遂行に大きく貢献されました。

令和3年度 教育委員会表彰

11月1日、町教育委員会の表彰規程に基づき表彰式を行いました。

被表彰者の功績を紹介し、お祝い申し上げます。(敬称略)

●教育の振興発展に貢献して、その功績の顕著な方
水井 恵美子氏(勝瑞)

町内保育所・幼稚園保護者へ、冊子『子育てアドバイス』の無料配布。



(右) 水井 恵美子氏

令和3年度 地方教育行政功労者表彰

10月27日、文部科学大臣から地方教育行政功労者表彰がありました。

被表彰者の功績を紹介し、お祝い申し上げます。

●地方教育行政において、特に顕著な功績のある方
三輪 浩美氏(勝瑞)
元町教育委員会教育委員(在職14年10か月)

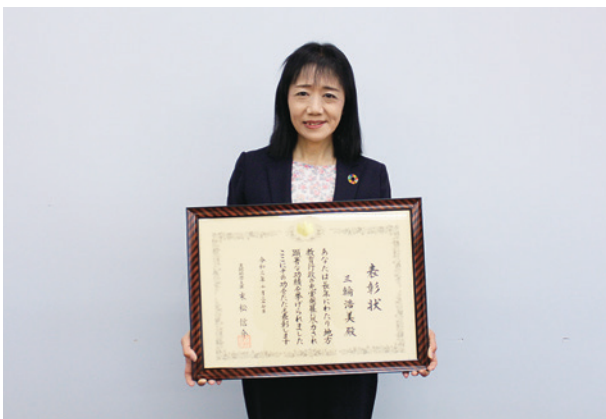

＊ 文化交流で秋を満喫 ＊

11月5日から7日まで、総合文化ホールで町文化協会主催のあいずみ文化祭が開催されました。一部無観客で実施するなど感染対策等を十分にとった上で、加盟10団体による舞台発表や作品展示等を行い日頃の成果を発表しました。また、町美術協会主催の藍美展が同時開催され、多くの美術作品が展示されました。



そのほか、今年は吉野川市文化協会との交流展も実施され、鴨島陶芸クラブから11名の作品が出展され交流を深めました。

文化交流を目的としたあいずみ文化祭は、延べ約560人で賑わい、盛況のうちに終わりました。あいずみ文化祭の様子は、令和4年1月又は2月頃にエーアイテレビにて放送予定です。

◎団体・個人会員募集

文化協会では、団体・個人会員を募集しています。詳細は事務局までお問い合わせください。



問 文化協会事務局（総合文化ホール内） ☎637・3344

赤ちゃん先生クラスから学びました

11月24日、北小学校で3回目の赤ちゃん先生クラスを開催しました。今年度の赤ちゃん先生クラスは、新型コロナウイルス感染症対策のため、オンラインでの開催となりました。この日のテーマは『生かされている命』でした。生徒たちは、直接赤ちゃんに触れ合うことはできませんでしたが、周りの人たちからたくさんの愛情を受けて育ってきたことや、今自分が生きていることの素晴らしさを、画面越しの赤ちゃんから学びました。生徒からは、「来年は赤ちゃんに会いたいな」という声もあり、自分の身の回りのことを、自分でできるようになる過程にいる生徒たちにとって、大変貴重な時間となりました。



宝くじ助成事業で防災資機材の整備を行いました

全国自治宝くじの社会貢献広報事業の一環として、一般財団法人自治総合センターが、地域のコミュニティ活動の充実・強化を目的に実施しているコミュニティ助成事業に、江ノ口自主防災会が採択され、防災資機材を整備しました。

今回整備した防災資機材は、災害時の消火・救出救護・避難等などを行うことを目的としたもので、今後の地域防災力強化が期待されます。



女性に優しい社会を考える

● 藍住町スローガン ●
守れ人権 許すな差別

私が小さい時は、「男らしく」「女らしく」という言葉をよく耳にしました。「男なんだから、泣いてはいけない。しっかりしなさい。」とか「女なんだから、家事を手伝いなさい。礼儀正しくしなさい。」ということは、周りから子どもへの教育として言われ続け、自然と男はこうあるべき、女はこうあるべきという観念が身についてきたように思います。最近では、男は仕事、女は家庭という考えも減り、男女共働きが増えてきたこともあり、男性が家事や育児を手伝う、男女で分担することが増えてきました。それでも、まだまだ日本では諸外国に比べ、男女共同参画がなかなか進んでいないということが、先日受講した人権講座での東洋大学 助教 伊藤大将さんの話から分かりました。



日本の男女共同参画

日本では、共働き世帯が圧倒的に多く、昔であれば女性の結婚、出産に合わせて、一旦仕事をやめ、子育てが一段落するころ、また働き始めるといった女性の一生の就労率はM字カーブを描いていましたが、2019年の調査ではM字カーブになっておらず、すなわち働き続ける女性が増えているということです。そんな中で、男性の家事の割合は、女性の1割と諸外国に比べ少なく、子育てはやるけれども皿洗いや掃除はやっていないといったケースが多くなっています。女性はセカンドシフト（仕事を2つ持っているようなもの）であると言われています。

ダイバーシティ&インクルージョン

男性ばかりのグループがルールを決めると、似たような考えになります。それを解消するために、ダイバーシティ&インクルージョンが必要です。

ダイバーシティとは、多様性を意味し、年齢、性別、人種、宗教、趣味趣向など、様々な属性の人が集まった状態のことをいいます。インクルージョンとは、受容という意味で、多種多様な人が互いの考え方の違いや個性を受け入れるということです。単に多様な人材が集まるだけでなく、いろんな視点で物事を考え、その人がその人らしく参加できることが大切となってきます。

インターセクショナルリティ

インターセクショナルリティとは、人種、性別、階級、性的指向、性的自認など、いろんな人を含めた社会のことで、「全員同じではない」いろんな立場の人がいることを認めることです。女性に優しい社会は、女性にとって生きやすい社会であるだけでなく、男性にとっても、その他のマイノリティ（障がいのある人、セクシャルマイノリティ、外国人など）にとっても生きやすい社会です。これを実現するためには、子どもの頃からの教育が大切であると伊藤さんは言っています。

全ての人にとって、自分らしく生活できる優しい社会を築いていきましょう。

藍住町人権教育推進協議会運営部会 檜原 洋子



人権標語

藍住東小学校児童作品

気づいたら 手をさしのべよう	どんなときも	6年	佐藤 圭 悟
笑顔であいさつ	みんなも笑顔で	6年	賀川 桜 彩
考えよう	その一言の 言葉の重み	6年	幸崎 友 星
ちょっとした	軽い気持ち いじめのもと	6年	藤井 聖 葵
確かめて	あなたが今からとる行動	6年	佐野 心 菜
そばにいる	ただそれだけで	6年	竹内 葵 乃



募 集

優良運転者表彰の候補者募集

県交通安全協会による優良運転者表彰の候補者を募集しています。

◆対象者

運転免許証を保有している方のうち、次の条件に該当する方

- 自己の責任による交通事故及び交通違反が過去15年以上、20年以上
- 又は、30年以上ないこと

◆申請に必要なもの

- 運転免許証
- 印鑑

◆申請期限

令和4年1月17日(月)午後5時まで

◆申・問 危機管理室

(☎637・311)

町民健康保険事業 生活習慣病予防改善運動支援
「健康づくり運動教室」

さあ！健康づくりを始めよう！！

健康的な体型の維持、体力筋力の向上、高血圧や糖尿病など生活習慣病の予防、腰や膝の痛みの軽減等、運動には様々な効果が期待できます。

内 容 「健康ストレッチ」

講師 勝占 公美子 氏

ストレッチで健康づくり！

無理のない姿勢で気持ちよく体を伸ばし、心も体もリフレッシュ！

ストレッチで柔軟性を高めることで、血行促進、肩こりや腰痛の緩和、疲労回復など様々な効果が期待できます。

※体力測定（長座体前屈・立ち上がりテスト・握力・開眼片足立ち）を行います。

※アンケートを実施しますので、ご協力をお願いします。

日 時 令和4年1月7日、14日、21日、28日（いずれも金曜日）

午前10時30分～正午

場 所 町民体育館 2階広場

対 象 者 40歳から74歳で町内在住の方

※健康問題を改善するために運動習慣を身につけたい方で4回通して参加できる方。

申 込 開 始 12月17日(金)から

定 員 25人(申込順)

参 加 費 無料

準 備 物 汗ふきタオル、飲物、体育館シューズ、ヨガマット、五指ソックス

※運動しやすい服装でお越しください。

(マスク着用、検温、手指消毒のご協力をよろしく願います。)

申・問 NPO法人あいずみスポーツクラブ

(☎6962・5000)

人権講座受講生募集

第6回人権講座を次のとおり開催します。

美しい生き方を共に探しませんか。

日 時 令和4年1月21日(金)

午後7時～8時30分

場 所 総合文化ホール 大ホール

徳島県立博物館

演 講 師 副館長 長谷川 賢一さん

受 講 料 部 落 の 歴 史

申・問 教育委員会

(☎637・3128)

あいずみスポーツクラブからのお知らせ

NPO法人あいずみスポーツクラブ主催
「AI-ZUMI FITNESS EVENING」

私たち、あいずみスポーツクラブは町民の皆さんの心と体の健康づくりを応援します！

日 時 令和4年1月16日(日)

午前9時～午後4時

場 所 町民体育館

対 象 者 町内在住又は在勤の方

参 加 費 無料

内 容 青竹体操・親子体操・チェアエクササイズ・健康体操 & 笑いヨガ・タイ式ヨガ

定 員 各100人

申 込 受 付 NPO法人あいずみスポーツクラブ(町民体育館内)窓口で受付

※電話による申込不可

申・問 NPO法人あいずみスポーツクラブ

(☎6962・5000)

吉野川の公募伐採について

吉野川の河川内に自生している樹木を伐採していただける方を募集します。応募された方は、指定された区画内の樹木を自身で伐採し、持ち帰って薪ストーブの燃料等に自由に活用していただけます。また、応募は企業等の民間団体も可能です。

河川内の伐採により、治水上の支障が軽減され、更には景観も良くなり不法投棄の抑制につながると考えています。詳細はお問い合わせください。

申 込 期 限 12月20日(月)まで

申 問 国土交通省 徳島河川国道事務所
吉野川上板出張所

(☎694・2531) ファックス ☎694・2544

はっけよい

大相撲



藍住町(勝瑞) 出身力士の藍

(高原魁成さん・高田川部屋) の

十一月場所の成績は、3勝4敗

(序二段五十五枚目) でした。

一月場所(令和4年1月9日

～23日・両国国技館)での活躍

を期待しましょう。



徳島県ひとり親家庭相談 「LINE相談」

ひとり親家庭の方の不安や悩みなど、様々な相談が「LINE」でできます。匿名での相談も可能です。

相談料 無料

受付期間 令和4年3月31日(木)まで

(年末年始を除く)

受付時間 午後7時～10時

利用にあたっての詳細は、県ホームページでご確認ください。

下の二次元コードを読み取ると友だち追加することができます。



問 徳島県母子寡婦福祉連合会

(☎654・7418)

令和3年1月の育児相談

お子さんの計測や保健師、管理栄養士による相談を予約制で行っています。

実施日 令和4年1月12日(水)

時間

① 午後1時～1時30分

② 午後1時30分～2時

③ 午後2時～2時30分

④ 午後2時30分～3時

⑤ 午後3時～3時30分

定員 30分ごとに5組(申込順)
場所 総合文化ホール多目的室

予約方法 実施日の月初めから当日までに、保健センターにご連絡ください(土・日・祝日を除く)。

※新型コロナウイルス感染症の状況により、中止となる場合があります。※個別相談は、随時受付しています。

申問 保健センター

(☎692・8658)

つながり支援ピアサポートとくしまによる相談対応と生理用品の提供

つながり支援ピアサポートとくしまが、「コロナに負けない!女性つながりサポート事業」の取組として、面での相談や生理用品の提供、つながり支援事業についてもご案内します。お気軽にお立ち寄りください。

日時 12月22日(水)

午前9時～午後2時

問 場

政策推進室

(☎637・3124)

場所 役場1階 町民ホール

令和4年1月19日(水)
午前9時～午後2時
令和4年2月16日(水)
午前9時～午後2時

つながり支援ピアサポートとくしま
公式LINE(@699bkniu)



消費者トラブル情報

電話で申し込んだ通信講座を解約したい!

「数日前に、職場に電話があり、資格取得の通信講座についての勧誘を受け契約したが、高額なので解約したい。」との相談がありました。
電話勧誘販売取引による契約は、契約内容を記載した書面を受領してから8日以内(消印有効)であれば、クーリング・オフ(契約の解除)ができます。クーリング・オフは必ず書面(はがき)で行い、「特定記録郵便」又は「簡易書留」など、発信の記録が残る方法で送りましょう。
クレジット契約をしている場合は、販売会社とクレジット会社に同時に通知しましょう。

困ったときの相談窓口 『消費生活センター』

消費生活相談員2名が無料で相談を受け付けます。不安なとき、困ったときはお気軽に連絡ください。秘密は守られます。

相談日時 月～金曜日(祝日除く)

午前9時～午後3時

場所 消費生活センター
(役場2階 産業支援室内)

※窓口相談の場合、個室をご用意できますので、事前にご連絡ください。

問 専用電話 (☎679・1848) 泣くいやよはこい
消費者ホットライン (局番なし188) いやや!

心配ごと相談所カレンダー

1月

日	月	火	水	木	金	土
						1
2	3	4 一般相談	5	6	7	8
9	10	11	12	13 法律相談	14	15
16	17 人権相談	18 一般相談	19	20	21 税金相談	22
23	24 行政相談	25	26	27 法律相談	28	29
30	31					

2月

日	月	火	水	木	金	土
		1 一般相談	2	3	4	5
6	7 行政相談	8	9	10 法律相談	11	12
13	14 人権相談	15 一般相談	16	17	18 税金相談	19
20	21	22	23	24 法律相談	25	26
27	28					

※法律相談については完全予約制となっております。※相談は無料・秘密厳守です。
●場所 総合文化ホール2階 相談室
●子ども相談(平日の午前中)「富吉・東中富・奥野・徳命・西部・住吉・勝瑞」の各児童館
●健康相談(毎週月曜日)…「保健センター」(☎692・8658)
●介護相談(平日受付)…「地域包括支援センター」(☎637・3175)
●時間 人権、行政、一般相談は午後1時30分～3時30分、その他は午後1時～3時
●相談センター専用電話 ☎692・6222

令和4年1月・2月相談日のお知らせ

催し物・その他

図書館の行事

● 休館日

毎週月曜日
図書整理日
年末年始
12月16日(木)
12月29日(水)～
令和4年1月4日(火)
令和4年1月11日(火)

● おはなし会

毎週日曜日(年末年始・祝日を除く)
午前11時～11時30分
※規模を縮小して開催します。

● 利用者カードの確認

利用者カードの発行後、3年ごとに登録情報の確認を行っています。
該当する方は、住所・氏名等が確認できるものの提示にご協力をお願いします。

● ご利用される皆さんへのお願い

- ・手指消毒及びマスクの着用をお願いします。
- ・入館時の検温にご協力ください。
- ・37.5度以上の発熱のある方の来館はご遠慮ください。
- ・体調に不安がある場合は、来館をお控えください。また、館内での必要以上の会話もお控えください。

※新型コロナウイルス感染症の状況によっては、行事の日程や休館日を変更または中止する場合があります。最新の情報は、図書館ホームページでご確認ください。

問 図書館 (☎692・0070)

総合文化ホールイベント案内

チケットは総合文化ホール窓口で販売しています。

ご来場の際はマスクの着用をお願いします。発熱等、体調に異常がある方はご来場をお控えください。

※今後の感染症の状況によって、イベントが中止・延期となる場合があります。イベントに関する詳細や最新情報、電子チケットの購入、感染症対策等は総合文化ホールホームページ各イベント情報でご確認ください。

問 総合文化ホール (☎637・3344)

ピアノ・ヴァイオリン・うたのワンコインコンサート

クラシックの名曲や親しみのある日本の曲など幅広く取り入れ、子どもから大人まで楽しめるプログラムです。
令和4年1月16日(日)
午後2時から
大ホール

出場 演所
大ホール

佐藤由美子(ピアノ)
平賀理絵(ピアノ)
綾野幸恵(ヴァイオリン)
武田仁美(ソプラノ)
川真田加穂里(ソプラノ)
司会・石川明美

入場料 500円(全席指定席)
※未就学児は膝上無料
※当日300円増

子ども大人も気軽にクラシック
ピアノ・ヴァイオリン・うたのワンコインコンサート
2022 1/16 SUN
開演 14:00 (開場 13:15)
会場 総合文化ホール
入場料 500円 (全席指定席)
※当日300円増

第3回 わろてな！ 狂言会

令和4年1月30日(日)
午後2時から
大ホール

出場 演所
大ホール
河野佑紀(町出身)、野村万之丞、山下浩一郎、野村拳之介

入場料 (全席指定席)
一般2千円
高校生以下500円
町民券1500円(前売のみ)
※電子チケット対応
※当日は500円増

※町民券の取扱いはホール窓口のみ
※町民券購入の際は住所確認ができるものをご持参ください。

第3回 わろてな！ 狂言会
子どもたちのしあわせなひととき！
1月30日(日)
14:00開演 (13:15開場)
会場 総合文化ホール(大ホール)
入場料 一般 2,000円 (全席指定席)
高校生以下 500円 (全席指定席)
町民券 1,500円 (前売のみ)
※当日は500円増

志ん吉改メ古今亭志ん雀打昇進披露行 古今亭志ん橋一門会

令和4年2月13日(日)
午後2時から
大ホール

出場 演所
大ホール
古今亭志ん橋
古今亭志ん丸
古今亭志ん雀

入場料 (全席指定席)
一般2千円
高校生以下500円
町民券1500円(前売のみ)
※電子チケット対応
※当日は500円増

※町民券の取扱いはホール窓口のみ
※町民券購入の際は住所確認ができるものをご持参ください。

志ん吉改メ 古今亭志ん橋 一門会
令和4年2月13日(日)
14:00開演 (13:30開場)
会場 総合文化ホール(大ホール)
入場料 一般 2,000円 (全席指定席)
高校生以下 500円 (全席指定席)
町民券 1,500円 (前売のみ)
※当日は500円増

親子で楽しむフラシツフコンサート (8月22日振替公演)

振替日時 令和4年3月27日(日)
午後2時から
大ホール

出場 演所
大ホール
(管弦楽、徳島交響楽団)
(指揮) 広田智之
(司会・読み手) 安倍久恵

入場料 (全席指定席)
一般1500円
高校生以下500円
※3歳以下のお子さんは入場をご遠慮ください。

再販売 12月16日(木) 午前9時から
※当日は500円増
※電子チケット対応

藍住歌壇

山本枝里子 選

イブの夜を規則正しく運転す右に曲がればパトカーもまた
抱きとれば蜜柑の香するゆきたんはまもなく幼き姉となるらし
四宮 千代
森本ふみ子
花野 二美
花野 悦子
小野 悦子
桐原すみれ
星またたくとき夜勤ヘダツシユ
大前 順子
赤と黄のビタミカラーのパンジーで花壇をつくる仕事の合間に
岡田 博子
稲の刈られた田んぼ見おろす雀たちケヤキの枝におしゃべり止まず
春本壽美子

町民の方を対象に俳句・短歌を募集しています

▼はがきに作品(一人一句又は一首と住所・氏名・電話番号を記入して投稿してください)
※読み仮名の表記が必要な場合は、必ずはがきに読み仮名を記載して投稿してください。
〒771-1292 奥野字矢上前52番地1 政策推進室

いきいきサロンのご案内

地域の皆さんが健康で活力ある生活を送れるよう健康チェックや健康体操等を各地域で開催します。



新型コロナウイルス感染症拡大防止のため、状況により中止する場合があります。ご了承ください。

開催日	曜日	時間	場所	内容
12月15日	水	午前9時30分～11時	江ノ口老人ルーム	健康チェック 健康体操
12月15日	水	午後1時30分～3時	徳命老人憩の家	健康チェック 室内スポーツ
12月17日	金	午後1時30分～3時	東中富老人憩の家	健康チェック いけばな
12月20日	月	午後1時30分～3時	住吉老人憩の家	健康チェック 健康体操
令和4年 1月4日	火	午後1時30分～3時	西部老人憩の家	健康チェック 健康体操
1月5日	水	午後1時30分～3時	富吉老人憩の家	健康チェック 健康体操

住所や年齢に関係なく、ご都合のよい会場にお越しください。

問 社会福祉協議会 (☎692・9951)
地域包括支援センター (☎637・3175)



こんにちは赤ちゃん

11月届出

(子の氏名)	(ふりがな)	(性別)	(父)	(母)	(住所)
辻 雪乃	(ゆきの)	女	俊行・真理子	奥野字原	
酒 巻侑季	(ゆうき)	男	栄治・愛子	奥野字乾	
松 本來心	(きしん)	男	晴樹・芽生	富吉字富吉	
福 長芽依	(めい)	女	国彦・深雪	勝瑞字正喜地	
森 茉由	(まゆ)	女	拓也・千尋	奥野字矢上前	
日 浅千晴	(ちはる)	女	拓也・幸恵	矢上字北分	
泉 昂佑	(こうすけ)	男	典晃・春香	奥野字原	
箕 浦想來	(そら)	男	悠成・彩加	富吉字穂実	
政 田柊貴	(いぶき)	男	英彦・美希	住吉字神蔵	
日 浦優凧	(ゆな)	女	貴文・彩季	徳命字元村東	
矢 野芙季	(ふき)	女	弘史・加奈	矢上字西	
前 田宗太郎	(そうたろう)	男	勇人・遥佳	奥野字猪熊	
長 田想良	(そら)	女	和樹・杏樹	矢上字原	
前 田悠天	(ゆうま)	男	隆宏・典代	奥野字乾	
丸 笹莉久	(りく)	女	泰弘・沙知	住吉字乾	
岡 田雪奈	(ゆきな)	女	魁・麗奈	矢上字春日	
岸 あかり	(あかり)	女	勇人・祐加	奥野字山畑	
島 田凌聡	(りょうと)	男	裕基・佳代子	奥野字乾	
木 内奏那	(かなな)	女	翔太・芽生	徳命字小塚北	
清 原颯真	(そうま)	男	一隆・梨絵	富吉字富吉	

おくやみ申し上げます

11月届出

(氏名)	(年齢)	(住所)
西 村 ハルエ	96	徳命字元村東
宮 後 美香枝	95	徳命字名田
山 本 サト子	104	勝瑞字西勝地
武 澤 美 恵	70	住吉字逆藤
河 野 勝	88	東中富字権現傍示
澤 一萬侶	88	笠木字中野

地域の子どもは、地域で守り育てましょう。

子どもは、私たちの宝です



藍住町青少年健全育成会議
藍住町民生委員児童委員協議会
藍住町PTA連合会
藍住町青少年相談室
藍住町こども家庭支援室

防災行政無線
テレフォンサービス

放送内容を聞き逃したときなどは…
0120・49・3717

この番号に電話をかけることで、放送内容を確認することができます。
※藍メールやYahoo!防災速報、町ホームページでも確認できます。



10月29日、藍住東幼稚園の園児たちが、遠足であいずみ藍工房へ見学に来てくれました。ハロウィンの時期でしたので、工房もおぼけの飾りつけをして園児たちを迎えました。染め場と染料の染を作業している寝床を見学してもらいました。染は完成までの約3分の2の工程が終わったところで、真っ黒い堆肥のようです。発酵のツンツンした匂いに園児たちも先生方も目をしばしばさせたり、鼻をつまんだり、ちょっとびっくりした様子でした。楽しい思い出になってくれたら嬉しいです。



一緒に過ごした時間…
楽しい思い出 ありがとう

ペットのお葬式
リトルエンジェル

24時間365日受付 TEL 088-679-4373
〒771-1201 板野郡藍住町奥野字原69-3 <http://www.little-angel.biz>

【お知らせ：来年は藍を育てよう！】
藍住町民の皆さん、令和4年は藍と一緒に育てませんか？藍の種（育て方、楽しみ方ガイド付き）を無料でお配りします。
協力隊の藍畑から収穫した種で、品種は白花小上粉です。
配布場所 建設産業課（役場2階）、あいずみ藍工房事務室、勝瑞城館跡展示室
配布開始 12月15日（水）から（無くなり次第終了）



久遠チョコレート
徳島店

「大切なあの人へ。」

ピュアチョコレートの魅力溢れるQUONのギフトは、ご予算、用途に合わせて様々なタイプをご用意しています。
お歳暮や内祝い、ご結婚のお祝いや、ちょっとした手土産にも、最適な一品をお選びください。



医療法人 とくしま耳鼻咽喉科 健美会
じびいんこうか
クリニック

診療科目：耳鼻咽喉科・アレルギー科・気管食道科・小児科

診療時間 月 火 水 木 金 土
8:45~13:00 ● ● ● ● ● ●
14:30~18:00 ● ● ● ● ● ●

TEL 088-683-3987 (サンキューハガキ)
マルナカ成長店 南 200m エネオスはいる

院長 棚本 洋文
●日本耳鼻咽喉科学会 認定 耳鼻咽喉科専門医
●日本アレルギー学会 認定 アレルギー専門医

12月 29.30.31. 1月 1.2.3
年末年始で休診させていただきます。

増田クリニック
TEL:088-693-3020
藍住町役場東 500m

健診・予防接種・禁煙指導承ります。
●診療科目：内科・循環器科
心臓血管外科・ペインクリニック内科

診療時間	月	火	水	木	金	土
午前9:00~12:30	○	○	○	○	○	○
午後2:30~6:30	○	○	○	○	○	5:30まで