

あいずみ

12月号



11月13日に藍住町歴史館「藍の館」新装開館記念式典を行いました。当日は、約40人の関係者が出席し、式典後に藍染め体験や館内を見学しました。

藍の館は平成元年に開館して以降、資料館としての役割だけでなく、藍を普及する情報センターとしての役割も担っています。この度の新装で、AR技術による仮想空間を活用した展示を導入するなど、より藍の魅力が「体感」できる施設に生まれ変わりました。

新しくなった藍の館にぜひご来館ください。

今月の主な記事

電力・ガス・食料品等価格高騰緊急支援給付金	P 2
藍住町農業物価高騰対策支援給付金事業	P 3
年末年始の役場業務のご案内	P 5
新しい民生委員・児童委員を紹介します	P 6～7
税務課からのお知らせ	P 8～9
令和4年 秋の叙勲	P 10
守れ人権 許すな差別	P 15
情報NOW	P 16～20

住民の動き

令和4年11月末現在()内は前月比

人	□ 35,564人(- 6)	15歳未満	5,178人(+ 2)
男	17,166人(- 6)	65歳以上	9,082人(+ 8)
女	18,398人(± 0)	平均年齢	44.6歳
世帯数	15,241戸(- 6)		

電力・ガス・食料品等価格高騰緊急支援給付金

電力・ガス・食料品等の価格高騰による負担増を踏まえ、特に家計への影響が大きい住民税非課税世帯等に対し、1世帯当たり5万円を給付します。

- 1 **支給対象** 基準日(令和4年9月30日)において、いずれかの市区町村に住民票がある者で、次のいずれかに該当する世帯主
 ※住民税が課税されている方の扶養親族等のみで構成される世帯は対象外となります。
 (1)住民税非課税世帯 基準日(令和4年9月30日)において、藍住町に住民票があり、世帯全員の令和4年度分の住民税均等割が非課税である世帯
 (2)家計急変世帯 (1)のほか、予期せず、令和4年1月以降に家計が急変し、世帯全員が(1)の世帯と同様の事情にあると認められる世帯
- 2 **支給額** 1世帯当たり5万円(1世帯につき1回限り)
- 3 **申請方法** 確認書・申請書を提出期限(令和5年1月31日)までに提出してください。
 (1)令和4年度住民税均等割が非課税の世帯
 ア 世帯の全ての方が、令和4年1月1日以前から藍住町にお住まいの場合
 給付内容や確認事項が書かれた「支給要件確認書」を送付しています。
 イ 世帯の中に、令和4年1月2日以降に藍住町へ転入された方がいる場合
 給付金を受け取るには申請が必要です。申請書類は町ホームページからダウンロードできます。
 (2)家計急変世帯
 給付金を受け取るには申請が必要です。申請書類は町ホームページからダウンロードできます。
- 4 **DV(ドメスティック・バイオレンス)等避難中のため、藍住町にお住まいの方**
 「一定の要件」を満たす場合、「電力・ガス・食料品等価格高騰緊急支援給付金」を居住地の市町村で申請することが可能です。詳細については政策推進室までご連絡ください。
- 5 **注意喚起**
 不審メールを受信された場合は、本文中のリンクをクリックしないようご注意ください。
 申請内容に不審な点や、添付書類に不備があった場合、藍住町から問合せを行うことがありますが、ATM(現金自動預払機)の操作をお願いすることや、支給のための手数料などの振込みを求めることは絶対にありません。不審な電話がかかってきた場合は、最寄りの警察にご連絡ください。
- 6 **制度に関するお問合せ先** 内閣府コールセンター(☎0120・526・145)
 平日 午前9時から午後8時まで(祝日、12月29日から1月3日までを除く)

申・問 政策推進室(☎637・3124)

新型コロナワクチン(オミクロン株対応ワクチン)を実施しています

初回接種(1・2回目)を完了した12歳以上の方で、前回の接種日から3か月を経過した方は、オミクロン株対応ワクチンの接種が可能です。オミクロン株対応ワクチンは、1人につき1回のみ接種可能です。

なお、初回接種(1・2回目)は、薬事承認申請の状況から、今後も従来型ワクチンでの接種となります。接種を受けられる期間は、令和5年3月31日までです。接種がお済みでない方は、年内に初回接種が完了できるようご検討ください。

〈注意事項〉 接種券を紛失された方は再発行の手続が必要です。
 転入されてきた方は、保健センターで転入に伴う手続が必要です。

この情報は、**令和4年11月30日時点**の情報です。国の方針により、今後変更となる場合がありますのでご了承ください。

- 問 接種の予約・相談に関すること
 郡新型コロナワクチン予約・相談センター(12月29日から1月3日を除く)(☎624・9833)
 接種券の発行に関すること
 町新型コロナウイルス感染症対策室(☎637・3132・☎692・8658)



藍住町農業者物価高騰対策支援給付金事業

原油価格や物価の高騰に直面している町内農業者を応援するため、燃料費や次期作に向けた資材費等への支援を実施します。

- 【対象者】** 令和4年11月1日時点で、次の全てに該当する農業者
- (1)町内に住所を有する個人又は主たる事業所を有する法人であること。
 - (2)令和3年中(法人の場合は直近事業年度)に農業での販売収入(家事消費・雑収入は除く)があり、確定申告又は住民税申告を行っていること。
 - (3)今後も農業経営を継続する意思があること。
 - (4)藍住町暴力団排除条例第2条に規定する暴力団、暴力団員、暴力団員等のいずれにも該当しないこと。
 - (5)町税等に滞納がないこと。
- 【給付金額】** (1)個人：10万円(1世帯につき1回限り)
(2)法人：20万円
- 【提出書類】** (1)給付金交付申請書兼請求書
(2)誓約書兼同意書
(3)令和3年分税務申告書類など(農業収入の確認ができる次のいずれか)の写し
- ①収支内訳書(白色申告の方)
 - ②所得税青色申告決算書(青色申告の方)
 - ③法人事業概況説明書(法人の場合)
 - ④令和3年中の販売実績を証明できる書類
- (4)振込先口座を確認できる通帳(見開き1ページ目全面)などの写し
※(1)(2)の様式は町ホームページからのダウンロード又は、産業支援室の窓口で入手できます。
- 【受付】** (1)受付期間 12月15日(木)～令和5年1月31日(火)(土・日・祝日・年末年始を除く)
(2)申請方法 提出書類を持参又は郵送

申・問 産業支援室(☎637・3120)

令和5年度放課後健全育成事業(放課後児童クラブ)申込受付

対象児童 保護者が就労等により昼間家庭にいない町内の小学校に就学している1年生から6年生までの児童

実施場所 富吉児童館 勝瑞児童館 奥野児童館
住吉児童館 西部児童館

利用開始 令和5年4月1日(土)から

利用日時 小学校登校日 放課後～午後7時
小学校休業日 午前7時30分～午後7時
(日・祝日・年末年始を除く)

受付期間 令和5年1月10日(火)～20日(金)
午前9時～午後6時(日曜日を除く)

受付場所 放課後児童クラブを実施する各児童館

必要書類 申請書、就労・内職証明書等

※詳細は実施要領をご覧ください(町ホームページでご覧いただけます。)



※西小学校地区、北小学校地区は、住所により分けをする場合があります。希望のクラブに入会できない場合がありますので、ご了承ください。

※必要書類は各児童館、幼稚園、福祉課に備えています。また、町ホームページからもダウンロードできます。

※申込多数のときは入会判定基準により入会決定を行います(申込順ではありません。)

※受付期間以降も随時受付は行いますが、4月からの利用ができない場合があります。

※午後6時以降は延長利用となり別途申請が必要です。申請書は各児童館に備えています。

※長期休暇中のみの利用については、放課後児童クラブの運営に支障のない範囲とします。

問 福祉課(☎637・3114)

ノリ乗りタクシー券の購入は12月28日(水)まで

高齢者の外出を支援し、外出機会を増やすことで介護予防に繋がるとともに、普段からの移動に地域公共交通機関を活用するという意識を醸成することを目的として、藍住町ノリ乗りタクシー券事業を実施しています。

1 対象者

- (1)4月1日現在、75歳以上のみの世帯の方で要介護認定を受けていない方
- (2)65歳以上の要介護認定を受けていない運転免許証を自主返納された方

2 タクシー券の販売内容

- ・1万円分のタクシー券を1冊5千円で販売(1冊:500円券×20枚)
- ・1人につき3冊まで購入可能

3 購入方法

タクシー券の購入を希望される方は「購入券」を持って、購入場所へお越しください。

4 購入場所

藍住町社会福祉協議会(総合文化ホール2階)

5 購入券の交付方法

- ・対象者(1)に当てはまる方は、4月下旬に町から郵送しています。
- ・対象者(2)に当てはまる方は、政策推進室へ申請してください。(運転経歴証明書が必要です。)

6 購入期限 12月28日(水)午後5時まで

7 タクシー券の使用期限 令和5年3月31日(金)まで

8 購入券の再交付

購入券を紛失された方は再交付しますので、政策推進室へお問い合わせください。

申・問 政策推進室(☎637・3124)

本人確認書類になる！

・行政手続、イベント会場の入場、携帯電話の契約、会員登録などに使える！

健康保険証としても使える！

- ・対応する医療機関・薬局は拡大中！
- ・本人同意のもと、医師・薬剤師と特定健診薬剤情報などが共有でき、より良い医療が可能に！
- ・手続きをしなくても、限度額を超える自己負担の支払いが不要に！

証明書のコンビニ交付ができる！

・全国のマルチコピー機設置のコンビニで住民票や印鑑証明書などの各種証明書を発行することができます！
※マイナンバー入りの住民票は住民課窓口で発行となります。

マイナンバーカードは メリットいっぱい！

マイナポイントももらえるよ！

どんなメリットがあるの？

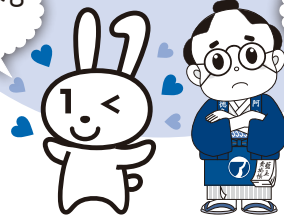

ポイントをもらうには、12月末までにマイナンバーカードを申し込み、令和5年2月末までにポイントの申込みが必要です。



今なら、マイナポイントがもらえる!!

第1弾

マイナンバーカードの取得後に
チャージやお買い物をする

最大 **5,000円分**の
ポイント

※キャッシュレス
決済に付与される
ポイントです。



第2弾

①健康保険証としての
利用申込み

7,500円分の
ポイント

②公金受取口座の登録
利用申込み

7,500円分の
ポイント

住民課では、写真の撮影から申請までサポートしています。

必要な物 マイナンバーカード交付申請書

※交付申請書を再発行する場合は、本人確認書類(運転免許証等)が必要です。

※住民課前で、マイナポイントの手続きをお手伝いしています。混雑して、お待ちいただく場合もありますので、ご注意ください。

問 住民課(☎637・3112)

徳島県内在住のみなさん！！ 徳島県版プレミアムポイント事業は12月28日まで！！

国のマイナポイント第2弾と合わせて**最大2万3,000円分**のポイントが貰えるチャンス！

(マイナポイント第2弾最大2万円分+徳島県版プレミアムポイント第2弾最大3,000円分)

マイナポイントの申請がまだお済みでない方はお早めに！！ **実施期限** 12月28日(水)まで

取得要件 期限までに、次の手続が必要です。

- ・マイナンバーカード受け取り後、国のマイナポイントに申し込む。

(対象の決済サービス) エフカマネー、au PAY(コード支払い)、d払い、ゆめか、楽天Edy、楽天ペイアプリ、WAON

- ・県内の対象店舗で利用(チャージ又はお買い物)する。詳細は、右の2次元バーコードか、徳島県のホームページをご確認ください。

問 徳島県版プレミアムポイント事業コールセンター(☎602・1265)

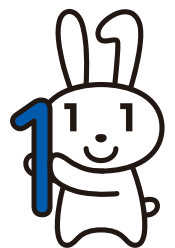

あいずみ商品券の利用期限は1月31日(火)です!

令和4年度に発行した商品券の利用期限が近づいています。

期限を過ぎると商品券の購入や利用ができなくなりますので、お早めにご利用ください。

【購入・利用期限】 令和5年1月31日(火)まで

【利用場所】 町内登録店舗
(詳細は町ホームページでご確認ください。)

問 産業支援室(☎637・3120)、福祉課(☎637・3114)



◆◆◆ 年末年始の役場業務のご案内 ◆◆◆

	業務最終日	業務開始日
役場窓口業務 ※休業期間中の戸籍に関する届出は当直者がお預かりします。	12月28日(水)	1月4日(水)
証明書コンビニ交付サービス	12月28日(水) 午後11時まで	1月4日(水) 午前6時30分から
ごみ収集 ※粗大ごみの受付については、下の記事「年末の粗大ごみの受付について」をご覧ください。	燃やせるごみ 南地区 12月29日(木) 北地区 12月30日(金) 廃プラスチック類 12月28日(水)	燃やせるごみ 南地区 1月5日(木) 北地区 1月6日(金) 廃プラスチック類 1月4日(水)
し尿の取扱い	12月28日(水)	1月4日(水)
町民体育館	12月27日(火)	1月5日(木)
体育センター	12月27日(火)	1月5日(木)
勤労女性センター	12月28日(水)	1月4日(水)
藍翠苑	12月28日(水)	1月4日(水)
図書館	12月28日(水)	1月5日(木)
消費生活センター	12月28日(水)	1月4日(水)
藍の館	12月28日(水)	1月4日(水)
総合文化ホール ※12月28日、1月4日は、保健センター開所日のため、午前8時30分から午後5時15分まではホール出入口のみ開放しています。	12月27日(火)	1月5日(木)
保健センター(総合文化ホール内)	12月28日(水)	1月4日(水)
史跡勝瑞城館跡展示室	12月28日(水)	1月4日(水)
あいずみ藍工房	12月27日(火)	1月5日(木)

年末の粗大ごみの受付について

期 日	受付時間	備 考	期 日	受付時間	備 考
12月17日(土)	午前9時～正午	「粗大ごみ」以外 持込みできません	12月28日(水)	午前9時～午後4時	通常どおりです
12月24日(土)	午前9時～正午		12月29日(木)	全てのごみの持込みはできません ※収集業務のみ	
12月26日(月)	午前9時～午後4時	通常どおりです	12月30日(金)	午前9時～正午	「粗大ごみ」以外 持込みできません
12月27日(火)	午前9時～午後4時		上記以外の平日	午前9時～午後4時	通常どおりです

●30日(金)は特に混雑が予想されます。例年、周辺道路の渋滞が発生して住民の皆さんにご迷惑をおかけしています。混雑の緩和のため、なるべくこの日以外の持込みにご協力をお願いします。

●釣銭が出ないよう、粗大ごみの数や種類に応じた料金の準備をお願いします。

※詳細は「ごみ収集カレンダー・ごみ分別ガイドブック」でご確認ください。町ホームページからもご覧いただけます。

問 西クリーンステーション(☎692・7411) 生活環境課(☎637・3116)

新しい民生委員・児童委員を紹介します



森 通宏

猪熊・猪熊北・矢上前団地・
矢上前北団地



後藤 美佐代

乾・乾分譲



久次米 瞳

西乾・町営中富団地



秋月 均詞

東前川・前川・和田・奥野東



吉本 隆

中筋・西中筋・町営原団地



大代 美智子

原・四軒屋



木内 孝明

東郷・藍住さくら団地



井浦 芳文

敷地東・敷地西・藍愛自治会



楠木 映二

龍池北自治会・龍池東自治会・
町営敷地団地



村上 順子

龍池・龍池西自治会



犬伏 秀章

祖母ヶ島西・祖母ヶ島東・
陽光台団地・西郷・大塚



佐藤 和夫

前須東・前須西



黒上 隆男

小塚東・小塚西・小塚団地・
南小塚・名田橋ハイツ



近藤 幸子

徳命東・徳命西



齋藤 房子

名田東・名田西・名田団地



中村 博之

新居須南・新居須北・新居須
北団地・新居須西団地



川田 明子

成瀬南団地・藍寿苑・竹ノ瀬南・
藍西団地・竹ノ瀬南団地



野上 康子

若葉台・北傍示団地・
中新田団地



丸與 早苗

成瀬南・穂実団地



小原 恵子

竹ノ瀬北・成瀬北



賀治 照美

本村(東)・本村中団地



田村 八重子

本村(西)・本村9班自治会



國岡 裕美

勝瑞東・林アパート



中川 昭治

勝瑞西



藪田 剛靖

正喜地・専売団地・正喜地団地・
正喜地瑞穂



岩佐 京子

みどりヶ丘団地・リッチランド



神原 由紀子

幸島団地・幸島会北・県営幸
島団地・正喜地西団地



上野 進

成長団地・南成長団地・成長
平和団地・ニュータウン西勝
地・はなみずき団地



大西 倭子

成長南団地・中成長団地
こぼと団地・友成ハイツ
勝瑞団地



乾 桂子

新田東・馬木東・馬木西・
ロイヤルハイツ

任期満了に伴う民生委員・児童委員の改選が行われ、令和4年12月1日付けで厚生労働大臣から次の方々に委嘱されました。(任期は令和7年11月30日まで)

※順不同・敬称略/地区は行政区



宮本 一彦

馬木南・町営馬木団地・南陽団地・馬木西地団地



吉原 良司

笠木東・町営笠木団地・杉尾自治会・杉尾東団地



岡田 政和

笠木西・町営安任団地・瑞穂西団地



富浦 明奈

笠木団地・寿団地・東野団地・笠木東野団地



山本 きみ子

江ノ口東・江ノ口西・江ノ口・ゆたか団地・町営安任北団地・町営江ノ口団地



渡邊 章

敷地・瑞穂団地・住吉北団地・珍成



國永 さき

住吉第3団地・藤ノ木団地・藤ノ木台団地・南藤ノ木団地



新居 悦子

千鳥東自治会・宮内・中村・町営中村団地・神蔵南団地



山田 隆廣

住吉中筋西・住吉中筋東



武知 文子

池ノ淵・畑中・若宮団地・若宮ふれあい団地



今村 恵子

奥野ニュータウン・住吉中央団地・神蔵団地



山橋 富美子

すみよし団地



森 千代枝

矢上原・矢上原第1団地・矢上原第2団地



安山 政子

矢上北・K S T B L



中山 重喜

矢上西・双葉団地



中野 桂子

春日・春日東・春日北・春日森団地・新春日森団地



生越 美智子

安任



高橋 八重子

乙瀬東・乙瀬北・中田団地・町営乙瀬団地・大住ハイツ・乙瀬乾団地



桐山 享子

乙瀬西・青木北団地・出来地東団地・出来地西団地



住友 浩次

乙瀬中・乙瀬団地・青木西団地・青木団地

主任児童委員 (町内全域)



野田 晴代



河野 学



中川 敦子



住友 和夫

民生委員は、民生委員法に基づき、厚生労働大臣から委嘱された非常勤の地方公務員です。自らも地域住民の一員として、それぞれが担当する区域において、住民の様々な相談に応じ、行政をはじめ適切な支援やサービスへの「つなぎ役」としての役割を果たしています。

民生委員・児童委員には、法律上の守秘義務があり、あなたの秘密は必ず守ります。

あなたの地域の民生委員・児童委員については、福祉課までお問い合わせください。

問 福祉課 (☎637・3114)

のお知らせ

確定申告をされる方へ

源泉徴収票は大切に保管してください

会社や個人事業主から給与の支払を受けた場合は、給与の支払者から源泉徴収票を必ず交付してもらってください。また、給与の支払者は、請求の有無を問わず、法の規定により源泉徴収票を必ず交付しなければなりません。なお、確定申告など税に関する手続をする際に、源泉徴収票が原則必要となりますので、交付された源泉徴収票は大切に保管すると同時に、記載内容に誤りがないか確認してください。

消費税確定申告書の自主作成にご協力をお願いします

役場申告会場では、所得税及び個人住民税の確定申告受付を優先しますので、個人事業者に係る消費税の確定申告書の作成は、備付けのパソコンでの自主作成にご協力をお願いします。

また、鳴門税務署に郵送することもできます。

確定申告書等にはマイナンバーの記載、提示又は写しの添付等が必要です

●確定申告会場で、申告者の本人確認に必要な書類は

- ・マイナンバーカード(個人番号カード)
- ・マイナンバーカードをお持ちでない方は、番号確認書類と身元確認書類(下図参照)の両方

番号確認書類

【ご本人のマイナンバーを確認できる書類】

- ・通知カード(氏名・住所等が住民票記載事項と一致している場合に限る)
- ・住民票の写し(マイナンバーの記載があるもの)などのいずれか1つ



身元確認書類

【記載したマイナンバーの持ち主であることを確認できる書類】

- ・運転免許証 ・医療保険の被保険者証
- ・パスポート ・身体障害者手帳
- ・在留カード などのいずれか1つ

※国税庁ホームページの「確定申告書等作成コーナー」で作成した申告書を、ご自宅等からe-Taxにより電子送信すれば、本人確認書類の提示又は写しの提出は不要です。

問 税務課(☎637・3117)

今月の納税・納付

	税・保険料	納期限
①	国民健康保険税(6期)	12月26日(月)
②	介護保険料(6期)	
③	後期高齢者医療保険料(5期)	令和5年1月4日(水)

- ・口座振替をご利用の方は、納期限の前日までに口座へご入金ください。
- ・口座振替契約を解除するには、解約手続が必要です。転出・婚姻等、世帯状況に異動があった場合でも、自動的に解約となりませんのでご注意ください。
- ・年金からの特別徴収の方は、12月受給時に天引きされます。
- ・納期限を経過しておらず納付額が1件当たり30万円以下の納付書については、コンビニエンスストア

でも納付が可能です。また、スマートフォン決済アプリ「PayPay」「LINE Pay」、クレジットカード(①のみ)でも納付書のバーコードを読み取ることで納付が可能です。

※PayPay・LINE Payの操作方法等、詳細は各アプリ事業者のホームページ等をご覧ください。

【クレジットカード納付はこちら】

次の二次元コードから「藍住町税納付サイト」にアクセスしてください。



PayPay
ホームページ



LINE Pay
ホームページ



藍住町税
納付サイト

- 問**
- ①に関する事 税務課(☎637・3117)
 - ②に関する事 介護保険室(☎637・3311)
 - ③に関する事 健康推進課(☎637・3115)

税 務 課 か ら

事業所・個人事業主の方へ

給与支払報告書の提出準備はお済みですか？

会社や個人事業主が人を雇って給与を支払った場合、翌年の法定期限(令和5年は1月31日)までに市町村へ「給与支払報告書」を提出することが法律により義務付けられています。

また、給与を受け取った方が既に退職している場合でも、原則として市町村への「給与支払報告書」の提出が必要となります。

なお、原則全ての事業者が、個人住民税の特別徴収義務者となります。特例として、「徳島県統一基準」に該当すれば普通徴収とすることができますので、普通徴収とする給与支払報告書がある場合は「個人住民税普通徴収該当理由書※」を必ず一緒にご提出ください。※町ホームページからダウンロードできます。

国民健康保険税を年金から天引き(特別徴収)されている方へ

国民健康保険税の納付方法を口座振替に変更することができます。

【手続の方法】

●口座振替へ変更する場合

申請手続が必要です。必要書類をお渡し又は郵送しますので、お問い合わせください。

●引き続き、年金からの天引き(特別徴収)を希望する場合

手続は不要です。

【注 意 点】

- 申請から納付方法が変更されるまで3か月程度かかります。
- 口座振替以外の納付(納付書払い等)は選択できません。
- 国民健康保険税の納付状況により変更できない場合があります。
- 希望の有無にかかわらず、特別徴収の要件を満たさなくなった場合は、自動的に納付書又は口座振替等(普通徴収)に切り替わることがあります。

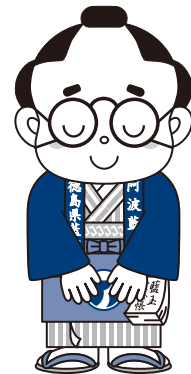

問 税務課(☎637・3117)

令和4年分確定申告用納付済額確認書をお送りします

国民健康保険税・後期高齢者医療保険料・介護保険料を納付書又は口座振替等(普通徴収)で納めている方に、確定申告(社会保険料控除金額の確認)用の「納付済額確認書」(圧着はがき)を令和5年1月下旬に郵送します。

対象となる全ての方(令和4年1月から12月までの間に納付書又は口座振替等で保険税・保険料を納めている方)にお送りします。確定申告が必要でない方は、納付済額の確認等にお使いください。

※令和4年中の納付に対して令和5年1月以降に還付等があった場合、還付等の金額を差し引いて社会保険料控除を申告してください。

※年金からの天引き(特別徴収)による納付済額については、年金保険者から送付される「公的年金等の源泉徴収票」によりご確認ください。なお、非課税年金(遺族年金・障害年金等)から特別徴収されている方で確認書が必要な方は、お申し出ください。

※特別徴収分は年金受給者本人以外の方の社会保険料控除とすることはできませんので、ご注意ください。

問 国民健康保険税・確定申告に関すること 税務課
(☎637・3117)
後期高齢者医療保険料に関すること 健康推進課
(☎637・3115)
介護保険料に関すること 介護保険室
(☎637・3311)

令和4年 秋の叙勲

受章おめでとうございます
ございます



楠木 雅巳氏
(矢上)

昭和55年から診療放射線技師として、徳島保健所や県立中央病院、県立三好病院で38年間にわたり診療放射線業務に従事されました。県立三好病院では地域医療に従事し、病院の建替えや医療技術局次長としてチーム医療の推進にも尽力されました。医療のデジタル化が進む転換期に、患者とのコミュニケーションを大切にし、徳島の医療に大きく貢献されました。

文化交流で秋を満喫

11月11日から13日まで、総合文化ホールで町文化協会主催による第18回あいずみ文化祭が開催されました。感染対策等を十分にとった上で、3年ぶりに有観客での舞台発表や作品展示等を行い日頃の成果を発表しました。また、町美術協会主催の藍美展が同時開催され、絵画や書道、藍染等多くの美術作品が展示され、来場者を魅了しました。

文化交流を目的としたあいずみ文化祭は、延べ約1500人でにぎわい、盛況のうちに終わりました。

あいずみ文化祭の様子は、令和5年1月頃にエーアイテレビにて放送予定です。

◎団体・個人会員募集

文化協会では、団体・個人会員を募集しています。詳細は事務局までお問い合わせください。

問 文化協会事務局(総合文化ホール内)
☎637・3344



正法寺川環境観察学習会

11月11日に「正法寺川を考える会」と藍住北小学校5年生による「正法寺川環境観察学習会」が実施されました。

6月に1回目実施され、今年度2回目となる今回は、正法寺川沿いを「東中富親水公園」から「みどり橋」まで歩きながら、正法寺川の詳しい説明を受けることで、子どもたちに川の環境について学んでもらうことを目的として行われました。

学習会は2時間に渡るものでしたが、子どもたちは最後まで元気に学習に励んでいる様子でした。

なお、この学習会は地域学校協働活動として平成17年度から毎年行われており、今年度で18年目となります。



ご寄贈 ありがとうございました

有限会社立川組様から、藍住町歴史館「藍の館」のリニューアルオープン記念として、「藍のベンチ」3台を寄贈していただきました。

塗料は藍の染料が使用されており、3台それぞれが世界で一つだけの模様となっています。

素敵な贈り物をありがとうございました。

「藍のベンチ」は藍の館に設置しています。



ご寄付 ありがとうございました

明治安田生命保険相互会社徳島支社様から、豊かな地域社会づくりを目指し展開されている「地元の元気プロジェクト」の一環として、「私の地元応援募金」46万5千円のご寄付をいただきました。ご厚志に感謝するとともに、ご趣旨に沿うよう大切に活用させていただきます。



総合文化ホール開館3周年記念公演 N響メンバーによる室内楽の午後Vol.4

11月3日、藍住町総合文化ホールが開館3周年を迎え、記念公演を開催しました。N響メンバー6名で奏でる素敵な演奏が多くの聴衆を魅了しました。

【出演者】水谷上総 (Fg.)、宇根京子 (1stVn.)、横溝耕一 (2ndVn.)、飛澤浩人 (Va.)、向山佳絵子 (Vc.)、矢内陽子 (Cb.)

また、公演の日程に合わせて楽器クリニックや学校公演を実施しました。楽器クリニックでは、中学生がプロの演奏家から直接指導を受け、熱心に練習していました。学校公演では、授業で習う曲やアニメソング、校歌など身近な曲も演奏され、子どもたちは演奏に聴き入っていました。



ハ～イこくねんです！



年金相談・ 手続の際は、 ぜひご予約を！

年金事務所では、年金相談や年金請求手続について、「事前予約」を行っています。待ち時間の少ない「予約相談」をぜひご利用ください。翌日以降の相談日から予約できます。申込みの際は、基礎年金番号のわかるもの(基礎年金番号通知書、年金手帳など)をご準備ください。

予約の申込みは「予約受付専用電話 ☎0570・05・4890」へお願いします。

受付時間：平日

午前8時30分～午後5時15分
(祝日・年末年始を除く)

問 徳島北年金事務所
(☎655・0200)
町住民課(☎637・3113)



令和4年度 最後の集団検診です!! 受診がまだの方は、お早めのご予約を！

実施日 令和5年1月16日(月)

受付時間 ①午前8時～8時30分 ②午前8時30分～9時
③午前9時～9時30分 ④午前9時30分～10時
⑤午前10時～10時30分 ⑥午前10時30分～11時

実施会場 保健センター(総合文化ホール1階)

申込方法 県総合健診センターへ電話予約(☎678・3557、678・7128)
平日の午前8時30分から午後4時までの予約受付

申込期限 12月27日(火)まで

検診内容と対象者 ※今年度すでに受診している方は、受診できません。

- ・胃がん検診(エックス線検査)、肺がん検診、大腸がん検診
今年度40歳以上の方
- ・前立腺がん検診
今年度50歳以上の男性
- ・肝炎ウイルス検査
40歳以上で過去に一度も検査を受けたことがない方
- ・特定健診
町国民健康保険に加入している40歳以上75歳未満の方
※その他の医療保険に加入している方も、受診券が有効期限内であれば受診可能

★検診の受診券がお手元がない方は、
保健センターまでお問い合わせください。

問 保健センター(☎692・8658)



国民健康保険加入者の皆さん 特定健診は受診されましたか？

特定健診では、

高血圧症 **動脈硬化症** **脂質異常症** **糖尿病** **脂肪肝** **アルコール性肝炎** **肝硬変** **慢性腎不全**

などの生活習慣病の兆候を見つけることができます。

最大8,630円かかる検査を1,000円で受診することができ、約1時間で終わります。

※健診にかかる時間は目安です。混雑状況により異なります。

対象者には、7月上旬に受診券(みどり色)を送付しています。

対象者：40歳から74歳までの国民健康保険加入者 **実施期間**：令和5年1月末まで ※受診期限が迫っています！

(検査内容)



血液検査



問診・診察



尿検査



身体測定

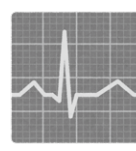

心電図



血圧測定

今年度途中で国民健康保険に加入した等で特定健診の受診券がお手元がない方、紛失された方は健康推進課までご連絡ください。

問 特定健診受診券に関すること 健康推進課(☎637・3115)
健診結果及び特定保健指導に関すること 保健センター(☎692・8658)



令和5年藍住町「^{はたち}二十歳のつどい」の開催

成年年齢が18歳に引き下げられたことに伴い、従来の成人式を今年度から「^{はたち}二十歳のつどい」として次の日程で開催します。令和4年は中学校区で分けた2部制としましたが、令和5年は一度で開催します。

- 日時** 令和5年1月8日(日) 受付 午前10時から 式典 午前11時から 記念撮影 午前11時40分頃から
- 場所** 総合文化ホール 大ホール
- 対象者** 平成14年4月2日から平成15年4月1日生まれの方
- 案内状** 11月末日時点の住民票に基づき、12月初旬に発送しています。



※保護者等は会場へ入場できません。
 ※式典当日まで、検温と体調管理を徹底してください。
 ※当日、37.5度以上の発熱等の症状がある方は、出席をお断りする場合がありますので、ご了承ください。
 ※住民票が他市町村にある方で、本町の「二十歳のつどい」に出席を希望される場合は、ご連絡をお願いします。
 ※新型コロナウイルス感染症の状況により、開催を中止する場合があります。あらかじめご了承ください。

問 教育委員会(637・3128)

水道管の凍結にご注意ください！

冬期は、宅内の水道管が凍結するおそれがあります。凍結してしまうと水道が使用できないだけでなく、凍結による水道管の破裂や漏水が発生し、修理費用や水道料金など多額の出費が必要となります。

次の点に注意して、水道管の凍結を防止しましょう。

●夜の冷え込みにご注意ください！

気温が氷点下になると、水道管が凍結し破裂することがあります。次のような水道管には凍結対策を行いましょう。
 ・むき出しになっている水道管 ・北向きにある水道管 ・風あたりの強いところにある水道管

●凍結を防ぐには？

水道管に保温材(布や毛布)を巻くと効果があります。
 ※保温材が濡れると逆効果になります。上からビニルを巻くなど防水対策を行ってください。

●水道管が凍って水がでないときは？

・自然に溶けるまで待つ。・タオルなどを巻き付けてゆっくりぬるま湯をかける。
 ※熱湯を急にかけると水道管が破裂することがありますので注意してください。

●水道管が破裂したときは？

水道メーターボックス内にある止水栓を閉め、指定給水装置工事店に修理を依頼してください。



問 上下水道課(☎637・3131)

浄化槽 法定検査の お知らせ



浄化槽を設置している方は、1年に1回、浄化槽の水質に関する検査(法定検査)を受けなければならないと浄化槽法に規定されています。これは業者が行う保守点検・清掃とは別に受ける必要があります。

次の期間、県知事指定検査機関の(公社)徳島県環境技術センターから対象となる浄化槽の設置者に申込書を送付し、連絡・訪問しますので、ご協力をお願いします。

期間 12月15日(木)～27日(火)
対象地域 町内全域

問 (公社)県環境技術センター
 (☎636・1234)
 お客様相談室
 (☎636・1177)

次の書類(同意書など)が届いた「農地を所有又は耕作されている」皆さんへ

国営事業の水資源機構への 事業承継に関する同意のお願い

11月中旬に吉野川下流域土地改良区等が郵送した書類については、記載された返信期限(12月10日まで)以降も返信は可能です。内容をご確認の上、「同意書」(黄色の用紙)を同封の返信用封筒にてご返信ください。

平成3年度から実施されてきた国営総合農地防災事業「吉野川下流域地区」を(独)水資源機構に事業承継するには、水資源機構法により定められた手続において、土地改良区の組合員の同意が必要となり、関係する皆さんにご協力をお願いしています。

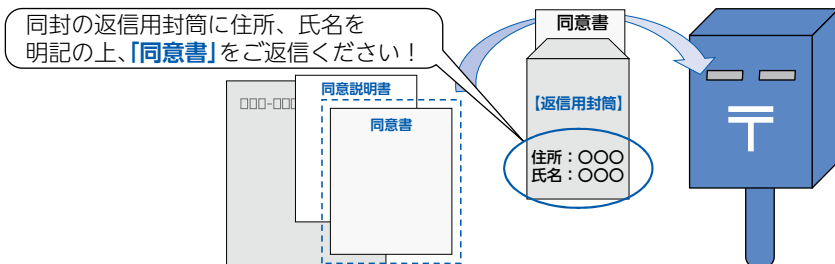

問 農林水産省 中国四国農政局 四国東部農地防災事務所(総合窓口)
 (☎677・5565) 平日 午前9時～午後5時(祝日を除く)

徳島県特定 最低賃金の改正

令和4年12月21日から徳島県特定最低賃金が次のとおり適用されます。

業種	時間額
造作材・合板・建築用組立材料製造業	876円 (現行どおり)
はん用機械器具、生産用機械器具、業務用機械器具製造業	977円
電子部品・デバイス・電子回路、電気機械器具、情報通信機械器具製造業	942円

問 徳島労働局労働基準部賃金室
(☎088・652・9165)

令和5年4月採用

藍住町職員採用試験(追加募集)案内

◇採用予定職種・採用予定数

【一般事務(高卒程度)】 若干名

平成4年4月2日から平成17年4月1日までに生まれた方

◇試験日・場所

第1次試験 令和5年1月22日(日)

藍住町総合文化ホール

第2次試験 令和5年2月初旬

藍住町役場(予定)

◇受験手続

①申込用紙と受験案内は総務企画課に郵便で請求又は町ホームページからダウンロードしてください。郵便で請求する場合は、封筒の表に「職員試験請求」と朱書きし、宛先を明記の上、140円切手を貼った角形2号の返信用封筒を必ず同封してください。

②受付期間 12月20日(火)～

令和5年1月11日(水)

※土・日・祝日・年末年始(12月29日～1月3日)を除く午前8時30分から午後5時まで

※申込みは原則、郵便でお願いします。令和5年1月11日(水)までの消印があるものに限り受付します。

※受付期間経過後の申込みは一切受付しませんので、十分注意してください。

◇新型コロナウイルス感染症への対応により試験日の延期や中止等、実施内容を変更する場合があります。

実施内容の変更に関する情報は町ホームページ等でお知らせします。

申・問 総務企画課(☎637・3111) 〒771-1292 奥野字矢上前52番地1

特殊詐欺に注意!!

★「還付金を返します。期限は今日中です」は詐欺!

市役所や税務署等を装い、銀行やコンビニのATMへ誘導し、お金を送金させます。

★SMSで「利用料金が支払われていないので、連絡をください」は詐欺!

記載されている電話番号に連絡すると、コンビニで電子マネーを購入し、支払うよう要求されます。

●県下の特殊詐欺の認知件数は令和4年10月末現在、

認知件数 **28件**(前年同期比-5件)

被害総額 **約5,659万円**(前年同期比約-1,205万円)

となっています。

高齢者の被害件数、被害総額は全体の半数以上を占めます。

●電話に出なければ被害を防ぐことができます。自宅の固定電話は在宅中であっても留守番電話設定にし、携帯電話の着信は知人以外、拒否設定にしましょう。



防犯機能付き電話で詐欺をブロック!

特殊詐欺の犯人は、高齢者の自宅固定電話に電話を掛けたり、スマートフォンや携帯電話にSMSを送信したりして被害者とコンタクトを取り、言葉巧みに被害者を騙します。犯人と連絡を取らなければ、被害に遭いません。SMSの受信設定をしたり、防犯機能付きの電話を導入したりして、被害を防ぎましょう。

※藍住町では、特殊詐欺被害防止のための迷惑電話防止機能付電話機等の購入費を補助しています。

ぜひ、活用して被害を防止しましょう!

●着信音が鳴る前に自動メッセージで警告!

詐欺の犯人や、悪徳な勧誘業者は自分の声を録音されるのを嫌うため、着信音が鳴る前に撃退できます。

●電話に出ると、通話を自動録音!

万が一詐欺などの電話に出てしまっても、通話内容が録音されるので後から聞き直すことができます。

●非通知の電話は、着信拒否!

非通知設定の電話は、着信音も鳴らさずに自動的に拒否できます。

●未登録番号からの着信対策!

登録していない番号からの着信を拒否したり、注意を促したりする機能もあります。

もし詐欺の電話に出てしまっても、一人で判断せずに家族や警察に相談しましょう。

問 徳島板野警察署 生活安全課(☎698・0110)

「部落差別とえん罪」 ～ 狭山現地調査をとおして～

● 藍住町スローガン ●
守れ人権 許すな差別

コロナ禍で2年間現地調査ができず、今年ようやく21回目の狭山現地調査を行うことができました。今年は10月15日、11名が参加。前日の夜、藍住町を出発。15日お昼前に埼玉県狭山市に到着。石川一雄さんの妻の早智子さんがいつもの笑顔で出迎えてくれました。昼食後、富士見集会所で案内人の安田さんから狭山事件の経過と現状の説明を受けました。「無実を証明する新証拠は255点に上り東京高等裁判所に11人の証人尋問を請求しており、第3次再審請求は最終の段階に来ている。」との説明を受け、早速現地調査を行いました。

事件から59年が経過し、現地の状況は当時とはすっかり変わっています。しかし、強制・誘導による「自白」に基づいて現場を歩いてみると、時間的に不自然な点があり「自白」に疑問が残ります。

3回目の家宅捜査で見つかった被害者のものとされる万年筆についても2回の徹底した家宅捜査で発見されなかった鴨居の上の万年筆が、3回目の簡単な家宅捜査で発見できたのも不自然です。まして当時捜査をしていた捜査官が「捜査したが何もなかった」と述べています。現地調査によって疑問が次から次へとわいてきます。裁判官が現地を「自白」にそって調べてもらえれば、石川さんの無実がわかってもらえると思います。また、当時の新聞には、「被差別部落の者ならやりかねない」「(被差別部落を)悪の温床」と決めつけ、差別と予断によって事件が報じられており、市民の意識も同調するものでした。

石川一雄さんは、部落差別によって教育を奪われ、小学校にもほとんど通えず、十分に文字を書くことさえできませんでした。犯人が書いたとされる「脅迫状」も書くことができません。現在、文字を書くことができるのは、獄中で看守の助けにより必死に文字を奪い返したからです。

狭山現地事務所でも暖かく迎えてくれた石川一雄さんから狭山現地調査団に「抛棄(ほうき=放棄)せず 慰藉(いしゃ=慰め)に吾は 後押しされ 科学が暴いて 驚天動地」「生死賭し 堅固豪傑 司法の正義が 裁いて再審」と書いた2枚の色紙が託されました。(みんなの支援に支えられ、科学が判決の誤りを暴いて、検察は驚いているだろう。今まで命をかけて闘ってきたが、再審の堅き門が司法の正義によって開かれる。)

来春にも予想される再審開始に最後の大きな期待をしています。再審でえん罪が確定した他の事件は、事実調べや証人調べが行われています。是非とも裁判所が事実調べ・証人調べを行い、公正な裁判を期待したいものです。



特定非営利活動法人みずすまし 坂本 英二



人権標語

藍住東小学校児童作品

辛い時 あなたの一言で うれしくなる	6年	三好	夏央
傷つけば もうもどらない その心	6年	山田	莉央
きっかけは 優しいあなたの その言葉	6年	武市	風雅
下を向かないで あなたにはかならず 味方がいるから	6年	富永	萌花
脱差別 めざそうみんなが 住みやすい社会	6年	森本	千尋
言っちゃだめ 相手が傷つく その言葉	6年	松香	汐莉



募集

フレイル予防のための教室案内!

令和4年度に開催中のフレイル予防のための教室案内等を掲載した冊子を配布します。

興味のある教室に参加してフレイルを予防しましょう!
フレイルとは?

加齢に伴い、筋力・認知機能・社会とのつながりなどの「心身の活力」が低下し、入院や要介護の危険性が高まる状態のことです。「健康」と「要介護」の中間の時期であり、多くの人が健康な状態から「フレイル」の段階を経て、要介護状態に陥るといわれています。「フレイル」の兆候を早期に発見し、積極的に予防や改善に取り組むことで、進行を遅らせたり、健康な状態に戻したりすることが出来ます。

配布場所 地域包括支援センター(役場4階)
※町ホームページでもダウンロードすることが出来ます。

申・問 地域包括支援センター
(☎6377・3175)

令和5年度勝瑞馬木いきいき農園・富吉ふれあい農園利用者募集

富吉ふれあい農園・勝瑞馬木いきいき農園の利用者を引き続き募集します。



場 所 勝瑞字西勝地180番地1
募集区画 1区画

場 所 富吉字地神48番地4
募集区画 4区画

●共通

面 積 30㎡/区画

利用料 6千円/年額

利用条件 農地を所有していない町民の方で、農園の管理等が十分にでき、町税等の滞納がない方

利用期間 令和5年4月～令和6年3月末
(利用の延長は最大2回まで)

申込方法 産業支援室備付けの申込用紙をご提出ください。

受付時間 ※印鑑をご持参ください。
午前8時30分～午後5時
(土・日・祝日・年末年始を除く)

選考方法 申込順
(募集数に達した場合、募集を締切ります)

申・問 産業支援室
(☎6377・3120)

令和4年度 勝瑞学講座 ～出土遺物が語る勝瑞の歴史

場 所 対面開催・総合文化ホール 交流室2
※オンライン配信も行います。

日程等

【第1回】

日時 令和5年1月21日(土)午後1時30分～3時

内容 〔仮〕瀬戸美濃焼の歴史と流通〕

(講師) 鈴木正貴氏

(愛知県埋蔵文化財センター)

【第2回】

日時 令和5年2月18日(土)午後1時30分～3時

内容 〔仮〕石造物が語る地域の歴史と文化〕

(講師) 大川沙織氏(徳島市教育委員会)

【第3回】

日時 令和5年3月18日(土)午後1時30分～3時

内容 〔出土遺物が語る勝瑞の歴史〕

(講師) 重見高博(藍住町教育委員会)

受講料 無料

※ただし、申込みが必要です。

定 員 対面聴講は30名 ※申込順

申し込み等 必要事項(住所・氏名・電話番号)を明記の上、メール又はファクシミリで左記まで申し込んでください。

※同時に3名まで申込み可能です。

藍住町教育委員会事務局

電子メール syakaikyoku@aizumi.

電子メール -tokushima.jp

ファクシミリ 6377・3153

※対面での聴講については受講証をお送りします。

※申込みいただいた方にはライブ配信のURLをお知らせします。

問 教育委員会

(☎6377・3128)

相談

1月の育児相談

お子さんの計測や保健師、管理栄養士による相談を予約制で行います。

実施日 令和5年1月11日(水)

時間 ①午後1時～1時30分

②午後1時30分～2時

③午後2時～2時30分

④午後2時30分～3時

⑤午後3時～3時30分

30分ごとに5組(申込順)

定 員 総合文化ホール多目的室

場 所 実施日の月初めから当日まで

予約方法 に、保健センターにご連絡ください(土・日・祝日を除く)。

※当日、計測に使うバスタオルを1枚

ご持参ください。

※新型コロナウイルス感染症の状況により、中止となる場合があります。

※個別相談は、随時受付しています。

申・問 保健センター

(☎6622・8958)



令和5年1月2月相談日のお知らせ
心配ごと相談所カレンダー

1月							2月						
日	月	火	水	木	金	土	日	月	火	水	木	金	土
1	2	3	4	5	6	7				1	2	3	4
8	9	10	11	12 法律相談	13	14	5	6 行政相談	7 一般相談	8	9 法律相談	10	11
15	16 人権・行政	17 一般相談	18	19	20 税金相談	21	12	13 人権相談	14	15	16	17 税金相談	18
22	23	24	25	26 法律相談	27	28	19	20	21 一般相談	22	23	24	25
29	30	31					26	27	28				

※法律相談については完全予約制となっております。※相談は無料・秘密厳守です。
 ●子ども相談(平日の午前中)「富吉・東中富・奥野・徳命・西部・住吉・勝瑞」の各児童館
 ●健康相談(毎週月曜日)…「保健センター」(☎692・8658)
 ●介護相談(随時受付)…「地域包括支援センター」(☎637・3175)
 ●場所 総合文化ホール2階 相談室
 ●相談センター専用電話 ☎692・6222
 ●時間 人権、行政、一般相談は午後1時30分～3時30分、その他は午後1時～3時

消費者トラブル情報

インターネット通販に注意

毎年、年末年始にインターネット通販のトラブルが増加します。

【詐欺にあわないための注意点】

- 人気商品やブランド商品が、極端に安価で販売されている場合、粗悪品を送られたり、商品が届かないことが多くあります。
- 支払方法が、代引きや銀行振込みだけの場合、トラブルがあったときは代金の回収が非常に困難です。
- ホームページに、法律で義務付けられている、会社の住所や代表者氏名がなく、連絡方法がメールのみの場合は、海外の詐欺サイトのおそれが多くあります。

★トラブルに備えて、購入決定の最終画面はスクリーンショットを残しましょう。

困ったときの相談情報窓口

『消費生活センター』

消費生活相談員2名が無料で相談を受け付けます。事業者と消費者のトラブルで不安なとき、困ったときはお気軽に連絡ください。秘密は守られます。

相談日時 平日午前9時～午後4時

※電話相談、窓口相談で対応しています。
 ※窓口相談の場合は、個室を用意できますので、事前にご連絡ください。

場所 消費生活センター
 (役場2階 産業支援室内)

近く いやよはこ!

問 専用電話(☎679・1848)

消費者ホットライン

(同番なし1800)



催し物・その他

「藍住町中学生議会」
Eアーイテレビ番組放送のご案内

中学生議員が質問や提案し、町長ほか通常議会などおりの出席者が答弁した「藍住町中学生議会」(10月31日開催)の様子が、Eアーイテレビで放送されます。

放送日 12月18日(日)・21日(水)

放送開始時間

- ①午前6時30分
- ②午前10時
- ③午後0時30分
- ④午後3時
- ⑤午後7時30分
- ⑥午後10時30分



〔再放送〕

放送日 12月24日(土)・25日(日)

放送開始時間

午後4時30分

図書館の行事

◎休館日

- 毎週月曜日
- 12月15日(木)
- 12月29日(木)～令和5年1月4日(水)
- 令和5年1月10日(火)



図書整理日

年末年始

祝日振替日

◎おはなし会

毎週日曜日(年末年始・祝日を除く)

午前11時～11時30分
 ◎あかちゃん絵本の読み聞かせ会
 第2・4水曜日(年末年始・祝日を除く)
 午前10時30分～11時

◎工事のお知らせ

図書館の空調・換気設備を更新します。

工事期間 11月～令和5年3月

工事は図書館を開館したまま行いますので、工事期間中は施工箇所近くの書架への立入りや騒音など、ご迷惑をおかけする場合があります。ご迷惑をおかけする場合があります。ご迷惑をおかけする場合があります。ご迷惑をおかけする場合があります。

◎ご利用される皆さんへお願い

皆さんに安心してご利用いただくため、ご協力をお願いします。

●手指の消毒及びマスクの着用をお願いします。

●入館時の検温にご協力ください。37.5℃以上の発熱のある方の来館はご遠慮ください。

●体調に不安がある場合は、来館をお控えください。また、館内での必要以上の会話もお控えください。

※新型コロナウイルス感染症の状況により、行事の日程や休館日を変更又は中止する場合があります。

最新の情報は、図書館ホームページでご確認ください。

問 図書館(☎6992・0070)

総合文化ホールイベント案内

チケットは総合文化ホール窓口で販売しています。

ご来場の際はマスクの着用をお願いします。発熱等、体調に異常がある方はご来場をお控えください。

※今後の感染症の状況によって、イベントが中止・延期となる場合があります。※イベントに関する詳細や最新情報、電子チケットの購入、感染症対策等は総合文化ホールホームページ各イベント情報でご確認ください。

問 総合文化ホール(☎637・3344)

タレガ・ギターカルテット 徳島公演



日時 令和5年2月4日(土)
午後2時から

出演 大ホール
タレガ・ギターカルテット

入場料 (全席指定席)
一般 3千円、25歳以下 千円
※前売・当日同一料金
※未就学児入場不可

主催 公益財団法人徳島県文化振興財団

問合せ あわぎんホール

(☎622・8121)

坂田明COCODA 鎮魂ツアー in 藍住町



日時 令和5年2月7日(火)
午後7時から

出演 大ホール
坂田明(アルト・サククス、クラリネット、ヴォイス)

入場料 (全席自由席)
大学生・一般 3千円
小中高校生 2千円
※当日500円増
※小学生未満入場不可

主催 坂田明COCODA 鎮魂ツアー in 藍住町実行委員会



第4回わろてな! 狂言会



日時 令和5年2月10日(金)
午後7時から

出演 大ホール
河野佑紀(藍住町出身)
野村万之丞、山下浩一郎
鶴澤友輔(ゲスト)

入場料 (全席指定席)
高校生以下 500円
町民券 1500円(前売のみ)
※当日は500円増

助成 (公財)徳島県文化振興財団文化振興基金

電子チケット

電子チケット

藤巻亮太 Acoustic Live 2023



「粉雪」3月9日など、レミオロメンのボーカル/ギターとして数々のヒット曲を世に送り出し、現在ソロ活動中の藤巻亮太が藍住町で初ライブ開催!

日時 令和5年2月19日(日)
午後3時から

出演 大ホール
藤巻亮太

入場料 (全席指定席)5千円
※当日は500円増
※未就学児入場不可

チケット取扱
総合文化ホール
電子チケット、イープラス



はっけよい

大相撲



藍住町(勝瑞)出身力士の藍(高原魁成さん・高田川部屋)の十一月場所の成績は、3勝4敗(序二段七十六枚目)でした。

一月場所(令和5年1月8日、22日・両国国技館)での活躍を期待しましょう。

藍住歌壇

山本枝里子 選

洋菓子のしっとり甘く誘いくるケーキショップに財布のゆるむ
 明るくて癒される庭つくりとうと青空市場にパンジーを選ぶ 大前 順子
 やわらかな日差しをあびて石路のつぼみポツポツ開きはじめる 岡田 博子
 笑い泣く寂聴さんの生きざまのドキュメンタリーの映画観に行く 春本 壽美子
 記念日のワインで乾杯する窓に満月のぼる黄金色の 四宮 千代
 みどりごの眠る二階をひびかせていづ辺にゆくや夜のジェット機 森本 ふみ子
 コロナ禍で毛染めやめたら白髪に愛する息子は「ママじゃない」という 花野 二美
 旅をする安堵味わう暇もなし波の間隔みじかくなりぬ 高田 要子
 冬晴れにおむすび一つ握りしめ一人歩きのあすたむらんど 小野 悦子
 桐原 すみれ

町民の方を対象に俳句・短歌を募集しています。
 ハガキに作品1人1句又は1首と住所、氏名、電話番号を記入して投稿してください。
 選挙の上、直近の広報紙へ掲載します。短歌は3・6・9・12月(俳句は上記以外の月)。
 ※読み仮名の表記が必要な場合は、必ずハガキに読み仮名を記載して投稿してください。
 ⑦7711292 奥野字天上前52番地1 政策推進室

いきいきサロンのご案内

地域の皆さんが健康で活力ある生活を送れるよう健康チェックや健康体操、お話、レクリエーション等の内容で各地域の老人憩の家で開催しますので、お気軽にご参加ください。



開催日	曜日	時間	場所	内容
12月16日	金	午後1時30分～3時	東中富老人憩の家	健康チェック いけばな
12月19日	月	午後1時30分～3時	住吉老人憩の家	健康チェック 健康体操
12月21日	水	午前9時30分～11時	江ノ口老人ルーム	健康チェック 健康体操
12月21日	水	午後1時30分～3時	徳命老人憩の家	健康チェック 脳若トレーニング
令和5年1月10日	火	午後1時30分～3時	西部老人憩の家	健康チェック レクリエーション

住所、年齢に関係なく、ご都合のよい会場にお越しください。
 内容：健康チェック(血圧測定、検尿)と健康体操、レクリエーション等を行っております。
問 社会福祉協議会 (☎692・9951)
 地域包括支援センター (☎637・3175)



こんにちは赤ちゃん

11月届出

(子の氏名)	(ふりがな)	(性別)	(父)	(母)	(住所)
井上直緒	(な お)	男	諒	綾花	奥野字乾
川口柊月	(ひづき)	女	瑛郭	彩奈	奥野字原
阿部瑞生	(みずき)	男	一也	誠美	奥野字和田
丸橋依愛	(え な)	女	誠司	綾香	住吉字神蔵
中川絢斗	(あ やと)	男	祐紀	美鈴	住吉字神蔵
荒井香乃	(か の)	女	哲郎	美紗子	勝瑞字東勝地
猪野蒼翔	(あ おと)	男	翔太	有沙	住吉字神蔵
堀 紘	(い と)	男	隼人	明李	東中富字長江傍示
行徳隼都	(は やと)	男	康平	麻衣	矢上字西
森本梨衣那	(り いな)	女	浩生	由梨亜	東中富字長江傍示
森崎千紘	(ちづる)	女	展永	恵	奥野字乾
水上遥陽	(はるひ)	女	竜太郎	早織	奥野字前川
山本琉翔	(り と)	男	耕平	真菜	乙瀬字青木
林 咲希	(さ き)	女	聖也	真衣	徳命字前須西
犬伏日菜乃	(ひなの)	女	海渡	ゆきの	富吉字岸ノ下
渡川蒼大	(そうた)	男	宝	舞	住吉字乾
石川稜真	(りょうま)	男	俊	幸子	富吉字富吉
橋井基虎	(き と)	男	廉	ななり	矢上字北分
福下蒼斗	(あ おと)	男	恭平	真美	乙瀬字青木
西村伊織	(いおり)	男	史哉	里奈	富吉字豊吉
井川颯介	(そうすけ)	男	貴仁	みずほ	奥野字矢上前
小林克帆	(かづほ)	男	慎也	静加	矢上字安任
木内律斗	(りつと)	男	健士郎	麻利子	奥野字原

おくやみ申し上げます

11月届出

(氏名)	(年齢)	(住所)
吉田美幸	84歳	笠木字中野
吉岡笑子	87歳	徳命字元村
泉 秀明	78歳	奥野字猪熊
林 喜作	81歳	矢上字春日
本城昭義	74歳	勝瑞字正喜地

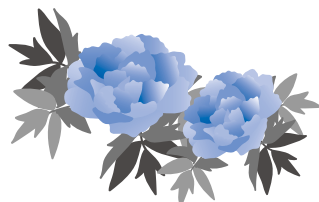

地域の子どもは、地域で守り育てましょう

子どもは、私たちの宝です

藍住町青少年健全育成会議
 藍住町民生委員児童委員協議会
 藍住町PTA連合会
 藍住町青少年相談室
 藍住町こども家庭支援室



防災行政無線
テレフォンサービス

放送内容を聞き逃したときなどは…
0120・49・3717

この番号に電話をかけることで、放送内容を確認
することができます。
※藍メールやYahoo! 防災速報、町ホームページで
も確認できます。



今年もあいずみ藍工房での薬造りが終盤となってきました。9月に始まり完成までの約100日間、色やにおい、感触などの様々な変動をじっくり観察しながら、今年も良い薬が仕上がるようにと一丸となり取り組みました。協力隊1年目のメンバーが佐藤阿波藍製造所へ薬造りの見学に行かせていただきました。薬が完成すると、次は来年に向けての種取りが行われます。来年も立派に藍が育ち、薬造りまで無事に行えるよう、精一杯頑張ります。



「人生」という物語を
主人公として生き続ける
サービス付き 高齢者向け住宅

いつここが

板野郡藍住町東中富敷地傍50番地1

TEL.088-692-8589 いつここから.com 検索

藍住町保健センター Instagram 始めました

藍住町保健センターのInstagram公式アカウントを開設しました。子育て情報や保健事業について発信します。フォローをよろしくお祈いします。

アカウント名：
藍住町保健センター【公式】
ID: aizumi_hokencenter



社会医療法人 凌雲会 稲次病院

整形外科・リハ科・内科
形成外科・脳外科



多くの専門職種による集中的なチーム医療を実施し、心身回復した状態で退院・社会復帰されることを目的とした病院です。

社会福祉法人 凌雲福祉会 久遠チョコレート徳島店



全国 40 店舗の有名ブランド久遠チョコレート！徳島店は凌雲グループの就労支援センターハーモニーが運営しています。(営業時間 10:00～18:00 水曜日休日)

児童発達支援・放課後等デイサービス こどもリハスタジオメロディー



- 障がいのあるお子さんとご家族を支援します。
- リハスタッフ、看護師、保育士、介護職員といった専門職による高品質の療育と機能訓練を提供します。
- 特殊浴槽による入浴サービスあり。

医療法人 とくしま耳鼻咽喉科 健美会

診療科目：耳鼻咽喉科・アレルギー科・気管食道科・小児科

TEL 088-683-3987 (サンキューハ)

診療時間	月	火	水	木	金	土
8:45～13:00	●	●	●	●	●	●
14:30～18:00	●	●	●	●	●	●

院長 棚本 洋文
 (社)日本耳鼻咽喉科学会 認定 耳鼻咽喉科専門医
 (社)日本アレルギー学会 認定 アレルギー専門医

12月30.31 1月1.2.3.4
年末年始で休診させていただきます

マルナカ成長店 南200m エネオスはいる

●はなまるうどん
 西条北島線 ●エネオスGS
 マルナカ成長店 ●陸運局 ●とくしま耳鼻咽喉科
 ●洋服の青山 ●釣具店
 徳島環状線 四国三郎橋

MASUDA CLINIC

増田クリニック

TEL:088-693-3020
藍住町役場東 500m

健診・予防接種承ります。

●診療科目：内科・循環器科
心臓血管外科・ペインクリニック内科

診療時間	月	火	水	木	金	土
午前9:00～12:30	○	○	○	○	○	○
午後2:30～6:30	○	○	○	○	○	5:30まで

※このページの広告収益は防災事業に役立てられています。