

広報

No.953

あいずみ

令和5年6月15日 発行

☞ 藍メールの登録はこちら

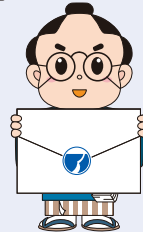

登録用アドレス

t-aizumi@sg-m.jp

6

月号

まちを彩るバラの香りに包まれて



バラ園では、春のバラが例年よりも少し早く見頃を迎えました。今年もたくさんのバラが咲き、その豊かな色彩と芳醇な香りが来園者を楽しませていました。

園内のバラは、秋に再び見頃を迎えます。秋のバラ園にも、ぜひお越しください。

今月の主な記事

- 低所得の子育て世帯に対する子育て世帯生活支援特別給付金(ひとり親世帯以外分) … P 2
- 認可外保育所入所児童の第3子以降に対する保育料助成 … P 3
- 令和5年度町国民健康保険特定健康診査の受診券を送付します … P 4
- 令和5年春の叙勲・第40回危険業務従事者叙勲 … P 9
- 守れ人権 許すな差別 … P 11
- 情報NOW … P 12~18

住民の動き

令和5年5月末現在()内は前月比

人 口	35,435人(-6)	15歳未満	5,126人(-14)
男	17,097人(+9)	65歳以上	9,131人(+8)
女	18,338人(-15)	平均年齢	44.8歳
世帯数	15,300戸(+3)		

お詫びと訂正

広報あいずみ4月号(No951)及び5月号(No952)に掲載した「住民の動き」に誤りがありました。お詫びして訂正します。

- ・4月号 (正)65歳以上 9,101人(+16)
- ・5月号 (正)65歳以上 9,123人(+22)

低所得の子育て世帯に対する子育て世帯生活支援特別給付金（ひとり親世帯以外分）

食費等の物価高騰の影響を特に受ける低所得の子育て世帯に対し、生活支援のために実施します。

給付額 児童一人当たり一律5万円

支給対象者 次の(1)(2)のいずれかに該当する方が対象となります。

(1) 令和4年度子育て世帯生活支援特別給付金の支給対象者であった方

(2) 次の(a)と(b)両方の条件を満たす方

(a) 令和5年3月31日時点で18歳未満(障がい児の場合、20歳未満)の児童を養育している方(令和6年2月末までに生まれた新生児等も対象)

(b) 令和5年度住民税(均等割)が非課税の方、又は令和5年1月1日以降の収入が急変し住民税非課税相当の収入となった方(家計急変者)

※子育て世帯生活支援特別給付金(ひとり親世帯分)の支給を受けた児童分は対象外となります。

支給の手続 (1) 令和4年度子育て世帯生活支援特別給付金の支給対象者
申請は不要です。

支給方法 令和4年度給付金を支給した口座へ振込み

支給時期 6月末頃

※事前に案内通知をお送りします。

(2) 上記以外の方(収入が急変した方など)

申請が必要です。

支給対象となる場合は、申請書に振込先の口座等を記入し、必要書類(収入額の申立書など)を提出(郵送可)してください。

支給時期：申請書の審査後、順次口座に振り込みます。

※父母が共に児童を養育している場合は、所得の高い方が申請者となります。

※申請書等必要書類については、町ホームページをご覧ください。

また、申請書等の様式は、福祉課窓口までお越しいただくか、町ホームページからダウンロードできます。

申請期間 7月3日(月)～令和6年2月29日(木)

※郵送での提出の場合、当日の消印まで有効です。

※令和6年3月分からの児童手当、特別児童扶養手当の認定の請求をした場合は、令和6年3月15日(金)までが申請期限となります。



認可外保育所入所児童の 第3子以降に対する保育料助成



認可外保育所へお子さんを預けているご家庭に対し、少子化対策の一環として保育料を助成しています。

対象者

- 次の条件を全て満たす保護者の方
- ・ お子さんと保護者のどちらもが本町に住民票があり、居住していること
 - ・ 現に扶養している児童が世帯に3人以上いること
 - ・ 令和5年4月1日時点で満4歳未満の第3子以降の児童を認可外保育所に入所させていること
 - ・ 認可外保育所と保育について月単位で利用契約をしていること
 - ・ 保育を必要とする事由(就労等)に該当していること

対象認可外保育所

県への設置届を義務付けられた施設で、認可外保育施設指導監督基準を全て満たす旨の証明書の交付を受けた施設

助成額

- 認可外保育施設の月額保育料の2/3相当額(上限3万円、1,000円未満切上げ)
- ※給食費(食材料費・おやつ代など)は対象外
 - ※保育料の内に、幼児教育・保育無償化により施設等利用給付費の助成対象となる金額がある場合は、それを除いた額を基に計算します。

提出書類

- 次の書類を福祉課までご提出ください。
- ・ 支給申請書
 - ・ 施設の在籍証明書
 - ・ 保育料の領収書
 - ・ その他審査に必要な書類(就労証明書等)

申請受付期間

利用月(助成対象月)	申請受付期間
令和5年4月～6月分	令和5年7月3日(月)～31日(月)
7月～9月分	10月2日(月)～31日(火)
10月～12月分	令和6年1月4日(木)～31日(水)
令和6年1月～3月分	4月1日(月)～30日(火)

※土日・祝日を除く



問 福祉課(☎637・3114)

今月の納税

町 税	納期限
町県民税	1期 6月30日(金)

※口座振替をご利用の方は、前日までに口座へご入金ください。

- 口座振替契約を解除するには、解約手続が必要です。転出・婚姻等、世帯状況に異動があった場合でも、自動的に解約となりませんのでご注意ください。
- 納付期限を過ぎている納付書及び1枚当たりの税額が30万円を超える納付書は、コンビニエンスストア及びスマートフォン決済アプリ「LINE Pay」では納付できません。
- 令和5年度課税分から地方税統一QRコードを使用した納付が可能です。利用方法など詳細は、地方税お支払サイトをご確認ください。

地方税お支払サイト
地方税のお支払が便利・簡単に!!

スマホやパソコンでお支払が可能です

eL マーク  eL-QR  eL 番号



※「QRコード」は株式会社デンソーウェーブの登録商標です。

地方税お支払サイト

問 税務課(☎637・3117)

新型コロナウイルスの 令和5年春開始接種を実施しています (8月末まで)

令和5年春開始接種は、対象者限定です。

対象者は、初回接種(1・2回目)が完了している方のうち

- ① 65歳以上の方
 - ② 5歳から65歳未満の基礎疾患を有する方等
 - ③ 医療従事者・高齢者施設等従事者
- に限られます。



※初回接種(1・2回目)が完了した5歳から11歳のお子さんと、令和4年秋開始接種(オミクロン株対応ワクチンの接種)がお済みでない方は、②に該当しない場合でも、令和5年8月末までオミクロン株対応ワクチンの接種が可能です。

②③に該当する方で、お手元に接種券が届いていない方は、申請が必要です。

詳細は、町保健センターまでお問い合わせください。

問 接種の相談・予約に関すること 郡新型コロナウイルスワクチン予約・相談センター(日・祝日を除く) (☎624・9833)
接種券の発行に関すること 町保健センター(☎637・3132、☎692・8658)

令和5年度町国民健康保険特定健康診査の 受診券を送付します

対象の方には、7月上旬までに受診券を送付しますので、是非この機会に受診ください。

特定健康診査は生活習慣病予防を目的としています。同項目の健診を自費で受けた場合、約9,000円かかりますが、受診券を利用することで1,000円(基本項目のみ)で受診できます。生活習慣病は発症するまでほとんど自覚症状がなく、いつの間にか病気が進行してしまう危険性があります。特定健診で自分の健康状態をチェックし、病気の発症や重症化を予防し、早めに治療しましょう。

受診期間 受診券を受け取ってから令和6年1月末まで

※10月以降に75歳になる方は誕生日前日又は1月末のどちらか早い方まで

対象者 町国民健康保険に加入している40歳以上75歳未満の方

※9月30日までに75歳になる方は対象となりません。

※4月1日以降に町国民健康保険の加入手続をした方で、受診券が届かない方は健康推進課へご連絡ください。

受診機関 受診券に同封の医療機関一覧をご確認ください。

検査項目 血液検査、血圧測定、尿検査、身体測定、心電図、問診・診察

自己負担金 1,000円

特定健診受診対象者は、町国民健康保険特定健診「健康マイレージ事業」に参加できます。「健康マイレージ事業」とは、町国民健康保険被保険者の方の健康づくりを推進する取組です。特定健診受診や健康づくりの行事に参加してポイントを獲得された方の中から抽選で記念品が当たります。

詳細は受診券に同封の案内をご覧ください。

問 健康推進課(☎637・3115)

金婚・ダイヤモンド婚を迎える皆さんへ

町では毎年、金婚・ダイヤモンド婚を迎えるご夫婦に記念品を贈呈しています。
次に該当する方は、7月31日(月)までにご連絡ください。

- ① 昭和48年に結婚された、結婚50周年を迎えるご夫婦
- ② 昭和38年に結婚された、結婚60周年を迎えるご夫婦

※確認のため、婚姻年月日等をお伺いすることがあります。

※昨年度、婚姻日の調査にご回答いただいた方は、連絡の必要はありません。

該当の方には、8月に改めてご連絡します。



問 福祉課(☎637・3114)



ハ〜イこくねんです! 国民年金保険料免除等の申請

保険料を納め忘れの状態、万一、障害や死亡といった不慮の事態が発生すると、障害基礎年金や遺族年金を受給できない場合があります。

経済的な理由等で国民年金保険料を納付することが困難な場合は、保険料の納付が免除・猶予となる「保険料免除制度」や「納付猶予制度(50歳未満)」があります。

令和5年度分(令和5年7月分から令和6年6月分まで)の免除等の受付は7月1日から開始されます。また、申請時点の2年1か月前の月分まで遡って申請することができます。詳細はお問い合わせください。

問 徳島北年金事務所(☎655・0200)、町住民課(☎637・3113)

令和5年度 8020推進運動『よい歯の高齢者』募集

子どもの頃から生涯を通じた歯の健康づくりを行い、80歳になっても自分の歯を20本以上保とうという8020(ハチマルニイマル)運動が提唱されています。

県歯科医師会では、この8020運動を推進するため『よい歯の高齢者』を募集します。

●対象者(過去に受賞した方は対象となりません)

次の全ての条件を満たす方に、賞状・記念品をお送りします。

- ・県内に在住の80歳以上(昭和19年3月31日生まれまで)の方
- ・ご自分の歯を20本以上お持ちの方(入れ歯以外)で、日常生活に支障のない程度、身体も健康な方
- ・歯科医院から「よい歯の高齢者歯科健診票」で推薦を受けた方

●申込方法

対象と思われる方は、県歯科医師会へお問い合わせください。「よい歯の高齢者歯科健診票」(指定様式)を送付しますので、かかりつけの歯科医院で受診し、健診票を県歯科医師会へ郵送又はファクシミリで提出してください。

※申込みは歯科医院(徳島県歯科医師会会員)からの「よい歯の高齢者歯科健診票」に限ります。

●申込期限 7月31日(月)まで



申・問 県歯科医師会(☎631・3977)(ファクシミリ631・4179)〒770-0003 徳島市北田宮1丁目8番65号

町外からのごみ持込みは違法です！

ごみは、発生した自治体内での処理が法律で定められていますので、**町外からごみの持込みはできません。**

また、**町の許可を得ていない業者が、ごみを運搬する行為も違法です。**違法行為防止のため、運転免許証等による**本人確認及びごみの発生場所の確認を行う場合があります。**

なお、ごみの発生場所が確認できない時は、**受入れをお断りする場合があります。**

ご理解とご協力をお願いします。



問 西クリーンステーション(☎692・7411)、生活環境課(☎637・3116)

令和5年度浄化槽の補助金申請を受け付けしています

補助金を利用して、くみ取りトイレを水洗トイレに変えましょう!古い浄化槽(トイレのみ浄化)を新しくして、全ての生活雑排水をきれいにしましょう!

生活排水による公共用水域の水質汚濁を防止するため、単独処理浄化槽(単独槽)又はくみ取り槽から合併処理浄化槽への転換設置工事に対して補助金を交付しています。今年度から、5人槽の転換補助が384,000円から360,000円に減額となり、単独槽の撤去補助は、90,000円から120,000円に増額となりました。

補助対象

令和6年3月31日までに、既設の単独処理浄化槽又はくみ取り槽を撤去し、10人槽以下の合併処理浄化槽(高度処理型(窒素又はリン除去型)及び環境配慮型)を設置し使用を開始する方のうち、次の全てを満たす方

- (1) 延床面積の½以上が自己等の居住用とする建物に浄化槽を設置する方
- (2) 町税等に滞納がない方

補助金額

(円)

	5人槽	7人槽	10人槽
転換補助	360,000	462,000	585,000
宅内配管補助	単独槽 300,000・くみ取り槽 300,000		
撤去補助	単独槽 120,000・くみ取り槽 90,000		

※転換補助とは、同一敷地内で既存のくみ取り便所又は単独処理浄化槽を撤去し、これに換えて合併処理浄化槽を設置することです。

※撤去補助を受けるには、転換に伴い既存のくみ取り便所又は単独処理浄化槽を完全に撤去する必要があります。

補助金交付金額例

…5人槽(単独槽)の転換工事の場合…

転換補助 360,000円+宅内配管補助 300,000円+撤去補助 120,000円=交付金額 780,000円

…7人槽(単独槽)の転換工事の場合…

転換補助 462,000円+宅内配管補助 300,000円+撤去補助 120,000円=交付金額 882,000円

申請期限 12月28日(木)まで ※予定数に達した時点で受付を終了します(予定数:30基)。

留意事項

- (1) 次に該当する場合は、補助対象外となります。
 - ・公共下水道事業認可区域内及び地域下水道区域内に浄化槽を設置する場合
 - ・販売又は賃貸等を目的とする建物に浄化槽を設置する場合
 - ・家の建替え等により、建築確認申請を伴い浄化槽を設置する場合
- (2) 必ず着工前(既設槽撤去工事含む)に申請してください。
- (3) 令和6年3月31日までに工事が完了しない場合は補助金を交付できません。

問 生活環境課(☎637・3116)

「藍住町暮らしの便利帳」第4版を作成します

藍住町暮らしの便利帳は、役場での各種手続き案内をはじめ、行政情報・地域情報・生活情報を掲載したガイドブックです。暮らしの便利帳は、株式会社サイネックスと協働で作成しており、発行費用は紙面広告の掲載費用によって賄われています。

令和3年6月に第3版を発行してから2年が経過し、内容にも多くの変更が見られるため、この度第4版を作成することが決定しました。

第4版は令和5年10月に発行し、11月に全世帯配布を予定しています。

なお、この便利帳は、株式会社サイネックスが広告主を募集し、その広告費で印刷・製本・配布を行います。広告主募集のため、株式会社サイネックスの担当者が各事業所に広告掲載のお願いに伺いますので、ご理解とご協力をお願いします。

問 広告に関すること 株式会社サイネックス徳島支店 (☎623・0530)
冊子に関すること 政策推進室 (☎637・3124)

あき地の適正な管理をお願いします

雑草が生い茂ると、害虫が発生するほか、ごみの不法投棄なども誘発します。

また、火災発生の原因になるおそれもあり、近隣住民に迷惑を掛けてしまうことも考えられます。

町内にあき地を所有している方は、所有者の責任として年に数回程度の除草や清掃などを行い、適正に管理するようお願いします。

「あき地に関する主な苦情内容」

- ・雑草や樹木が敷地をはみ出して生い茂って困る
- ・害虫が発生して迷惑している
- ・ごみが不法投棄され環境が悪くなる
- ・火災が発生するおそれがある



問 生活環境課 (☎637・3116)

聴覚や発話に障がいのある方へ

NET119緊急通報システムのご案内

○ 緊急通報システムとは

聴覚や発話に障がいがある方、音声による通話が困難な方が、携帯電話やスマートフォンのインターネット機能を利用し、簡単な操作で119番通報ができるシステムです。

- ・自宅からだけでなく、外出先からの緊急通報が可能
- ・「自宅の場所」「よく行く場所」を登録可能
- ・持病などの医療情報、家族等の連絡先も登録可能



○ 利用対象者

藍住町在住、在勤又は在学されている方で、聴覚や発話などに障がいがあり、音声による119番通報に不安のある方

◆ご利用には事前登録が必要になります。(登録料、利用料は無料です。通信料が別途必要となります。)

詳細は板野東部消防組合ホームページ

「NET119緊急通報システム」をご覧ください。



◀ 板野東部消防組合
ホームページ



問 板野東部消防組合消防本部 通信指令課 (☎698・9119、ファクシミリ697・3014、電子メール tsushin@itanotobu-fire.jp)

特定小型原動機付自転車(電動キックボード等)用標識の取扱いについて

従来、電動キックボード等は原動機付自転車用の標識を交付していましたが、原動機付自転車の区分の中に「特定小型原動機付自転車」が新たに追加され、新設区分「特定小型原動機付自転車用」の標識が交付されます。特定小型原動機付自転車は、次の要件に全て該当する車両です。

〈要件〉

- 原動機の定格出力が0.60キロワット以下であること
 - 長さ1.9メートル以下、幅0.6メートル以下であること
 - 最高速度が20キロメートル毎時以下であること
- ※年税額は、2,000円です。
※交付手続きの際は、カタログ等の車両情報がわかるものを添付してください。



なお、以前に標識交付を受けている電動キックボード等のうち、上記の要件に全て該当する車両は、特定小型原動機付自転車用の標識と交換が可能です。交換を希望される場合も税務課で手続きを行ってください。
※交換を希望される場合も電動キックボード等のカタログ等の車両情報がわかるものを持参してください。

問 税務課(☎637・3117)

自転車利用時のヘルメット着用について

全ての自転車利用者についてヘルメットの着用が努力義務となりました

自転車を利用する際のヘルメット着用を努力義務とする改正道路交通法が令和5年4月1日から施行されています。

徳島県内で自転車乗車中の事故で頭を打つなどして亡くなった方は、昨年までの10年間で30人にのぼり、このうち22人は正しくヘルメットを着用していれば命が助かった可能性がありました。(徳島県警調べ)

ヘルメット非着用時の致死率は約2.1倍!

自転車乗車中に交通事故で亡くなられた方の約6割が頭部に致命傷を負っています。

また、ヘルメットを着用していなかった方の致死率は、ヘルメットを着用していた方に比べて約2.1倍と高くなっています。(警察庁交通局出典)

自転車利用時のヘルメットの選び方

頭部を保護する乗車用ヘルメットを正しく着用することにより、交通事故の被害を軽減し、命を守ることにつながります。

自転車乗車用のヘルメットの種類は様々ですが、できるだけSGマークなどの安全性を示すマークの付いたものを着用し、あごひもを確実に締めるなど正しく着用しましょう。

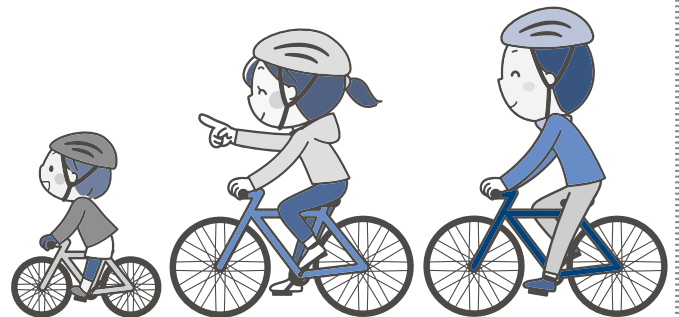

令和5年春の叙勲・第40回危険業務従事者叙勲

各分野で功績のあった方に叙勲が授与されました。
各人の業績や活動が高く評価されたもので、本町からは次の方々が受章に輝きました。



旭日単光章(中小企業振興功勞)

高畑 正明氏
(東中富)



平成28年から現在まで藍住町商工会会会長を務め、理事・副会長を含め通算38年間の長きにわたり、商工会の組織運営、事業推進及び社会活動を推進し、地域の商工業の振興はもとより商工会と地域社会の発展に大きく貢献されました。



瑞宝単光章(警察功勞)

石川 利治氏
(住吉)

昭和48年に徳島県警に採用され、主に警務部門において、警察学校の教官として人材育成に尽力されました。平成17年に退職されるまで、自らの危険を顧みず警察業務の遂行に大きく貢献されました。



瑞宝小綬章(防衛功勞)

知識 利剛氏
(矢上)



昭和48年に海上自衛隊に入隊され、主に航空機の搭乗員及び整備員として、全国の部隊等に勤務し、平成18年に退官されました。飛行艇搭乗員として、周辺海域の警戒・監視に従事するとともに、整備部門では多くの故障や事故に対応し原因究明と再発防止に尽力されました。

常に国民の安全を守るという大きな責任感を持ち、自衛隊業務の遂行に大きく貢献されました。



瑞宝単光章(警察功勞)

川村 健児氏
(勝瑞)



昭和50年に徳島県警に採用され、主に地域部門において、自動車警ら班として、民の安心安全のために日々精励されました。平成19年に退職されるまで、自らの危険を顧みず警察業務の遂行に大きく貢献されました。

特殊詐欺に備え 迷惑電話防止機能付き電話機を導入しませんか

5月16日、ゆめタウン徳島で、町消費生活センターと徳島板野警察署による『特殊詐欺撲滅キャンペーン』を実施しました。

当日は、同施設内のATM付近で、来場者に特殊詐欺などに対する注意喚起のチラシ等を配布するとともに、迷惑電話防止機能付き電話機を実際に試してもらいました。

町では、悪質な電話勧誘販売や振り込め詐欺等の特殊詐欺による消費者被害を未然に防ぐため、昨年度から迷惑電話防止機能付き電話機等の購入費の一部を補助しています。固定電話機の買替えや、迷惑電話防止機能付き電話機等の購入をお考えで、購入費の補助制度を検討されている方は、お問い合わせください。



問 産業支援室(☎637・3120)

春の全国交通安全運動に伴う 街頭キャンペーンの実施

5月11日に役場前交差点で「春の全国交通安全運動に伴う街頭キャンペーン」を実施しました。

この活動は春の全国交通安全運動に伴う啓発活動として実施したもので、徳島板野警察署、交通安全協会、交通安全母の会、藍住中学校生徒会など多くの方に参加していただきました。

藍住中学校生徒会の方は、自作の横断幕を持って交通安全啓発の呼び掛けを行いました。

今年の春の全国交通安全運動は5月11日から20日まででしたが、引き続き交通ルールの遵守と正しい交通マナーの実践に努め、交通事故のない安全で安心なまちづくりにご協力をよろしくお願いします。



地域おこし協力隊 活動報告

今年は、藍の植え付け作業をとてもスムーズに終えることができ、畑では藍たちがグングンと成長してくれています。そして、間もなく本格的に藍の刈り取りが始まります。刈り取りをすると、藍粉成しの作業も待っており、夏は、藍作りの作業が最も大変な時期です。

そんな中、次の展示に向けた藍染めの作品制作も並行して行っていますが、妥協せずどちらも納得のいくものとなるように、両立してがんばっています。



町内一斉清掃のご協力 ありがとうございました

5月21日の町内一斉清掃では、多くの町民・事業所の皆さんにご参加いただきありがとうございました。

当日は、さわやかな五月晴れのもと、公園・道路脇のごみや草木、排水路の汚泥等が取り除かれ、町全体が美しくなりました。

これからも、町内の環境美化を推進し「美しく住み良い町づくり」にご協力をお願いします。

問 生活環境課 (☎637・3116)

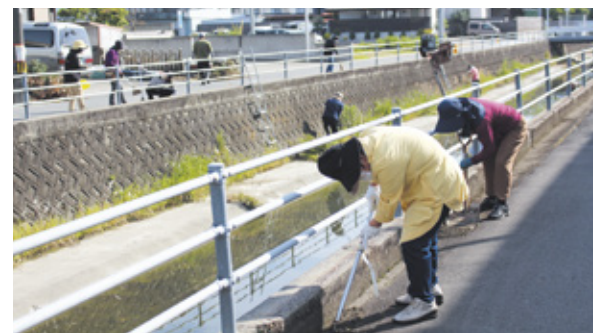

高齢者の免許返納について考える

～ある裁判の判決を通して～

● 藍住町スローガン ●
守れ人権 許すな差別

近年、高齢者の運転事故の報道をよく目にするようになり、私自身も事故や免許返納の時期、返納後の生活を不安に思うことがあります。高齢者ドライバーの占める割合は年々増加傾向にあり、それにつれて交通事故も増えるのでは…と懸念されています。そんな中、今年4月、ある交通事故裁判の判決記事が目にとまりました。97歳の男性が運転する車が歩道に進入し、なおかつブレーキとアクセルを踏み間違えて、42歳の女性を死亡させ4人にけがを負わせた事故の裁判ですが、その判決をとおして考えてみました。



何らかの策が必要なのでは

まず気になったのは、免許の返納が義務化されていない点です。更新時に一定の違反歴がなく、認知機能検査で問題がないと判断されると、被告のように超高齢者でも免許の更新は可能とのことでした。海外では、高齢になるにつれて免許の有効期限が段階的に短くなる制度や、周りの人が高齢者の運転に対して不安を覚えた場合に運転免許当局に情報提供できる仕組みをつくり、交通事故を防ぐ取組や免許返納を促す制度を取り入れている国もあるそうです。運転能力には個人差があり一概には扱えませんが、自らの返納が決断できない現実がある日本でも何らかの対策を考える必要があるのでは…と思いました。

免許返納後の移手段は？

この裁判の判決で裁判長が、「高齢者が自動車を運転しなくても不便を感じることがなく生活できるような社会の構築が望まれる」と述べた内容は、すでに免許を返納した人やこれから返納を控えている高齢者共通の願いではないかと思いました。

県では免許を返納した人に、身分証明書としても使用できる「運転経歴証明書」を発行し、それを提示することでバスやタクシーの料金割引、飲食店など様々な店舗での優遇を受けられるガイドブックを作成し、市町村の窓口や警察署で配布しているとのことですが、免許を返納した人にとって一番気がかりなことは返納後の移手段の確保だと思います。



藍住町では、要介護認定を受けていない65歳以上の人で、運転免許を返納や失効した高齢者だけでなく、75歳以上の高齢者にもタクシー券を半額で販売する支援制度がありますが、日常生活に必要な買い物や通院など、従来の路線バスではなく身近な住宅地、公共施設、駅、量販店などを結ぶコミュニティーバスのような制度があれば、高齢者だけでなく障がい者や車を持たない人たちも移動しやすいのでは…と思っています。このような制度は一朝一夕にできるものではありませんが、これから益々必要になる気がするのですが…。

移手段としての車は生活必需品ですが、いつかは手放さなければなりません。

まだまだ大丈夫…と思っている方も、時には車の無い生活を考えたり、家族と話し合ったりしてみませんか。

藍住町人権教育推進協議会運営部会 長江 規子



人権標語

藍住北小学校児童作品

性じゃなく その人自身を みる心
声をかけ 思い伝える 君みせて
認め合おう 一人一人の いいところ
勇気ある その一声が 助けになる
だせぬ声 気づいてあげる 友の力
差しのべた 優しい君の手 笑顔呼ぶ

6年 元木 日菜
6年 山本 結絳
6年 曾我部明歩
6年 矢口朱々愛
6年 矢野 芹奈
6年 八幡 芙花



募集

バドミントン大会

日時 7月17日(月・祝)午前9時から
場所 町民体育館

種目 1部・2部 男・女

シングルス(自己申告による)

3部 男・女 シングルス

(競技開始1年未満又は小学3年生以下)

4部 ダブルス(男女混合でも可)

(あいずみスポーツクラブで活動している方)

対象者 町内在住又は在勤の方

参加費 1人につき

一般の部(高校生以上) 千円

小中学生 500円

申込書 教育委員会窓口で配布します。

申込期限 7月1日(土)必着

※事故等の責任は負えませんので、十分に注意してください。

※シャトルは、大会本部で用意します。

※昼食時間は各自で取ってください。

申・問 教育委員会

(☎6377・3128)

介護予防教室

心身の衰えを予防し、毎日を元気に過ごしましょう。

◆はつらつ元気塾◆

日時 7月18日(令和6年2月20日)
 毎週火曜日・午前9時30分～10時30分

内容 運動だけでなく、栄養や口腔に関する講義も実施します。

◆脳力アップ教室◆

日時 7月20日(令和6年2月29日)
 毎週木曜日・午前11時～正午

内容 認知症予防のための運動をします。

◆元気になる運動教室◆

日時 7月20日(令和6年2月29日)
 毎週木曜日・午後2時～3時

内容 筋力や体力をつけるための教室です。

◆膝腰らくらく教室◆

日時 7月14日(令和6年3月8日)
 毎週金曜日・午後2時～3時

内容 膝や腰の痛みがある方や、予防したい方向けの運動教室です。

場所 各教室とも町民体育館

※会場までの移動手段がない方は、送迎します。

対象者 各教室とも65歳以上の方(要介護・要支援認定を受けている方は除く。)

定員 各教室とも15人

参加費 無料

申込方法 希望する教室を1つ選び、

地域包括支援センターへ電話でお申し込みください。

※申込順(ただし、令和4年度に参加されていない方を優先します。)

申込期間 6月21日(水)～26日(月)

※土日を除く(受付時間は午前8時30分から午後5時15分まで)

※日程・場所については、中止・変更となる場合があります。

申・問 地域包括支援センター

(☎6377・3175)

地域防災推進員養成研修(短期講座)の受講者募集

この研修は、防災に関する実践的な知識や技能を習得し、地域防災力向上に向けた取組等を積極的に推進できる防災リーダーを養成することを目的としています。

なお、本研修の修了者は、特定非営利活動法人日本防災士機構が実施する「防災士資格取得試験」の受験資格が得られます。

●講義日程

10月23日(月)、24日(火)、11月6日(月)、7日(火)
 各日 午前9時30分～午後4時30分(最終日のみ午後5時30分まで)

●会場

あわぎんホール(徳島市藍場町2丁目14番地)

●受講料

無料(ただし、教本代4,000円が必要です。)
 ※研修修了後、防災士資格取得試験を受験する場合、受験料3,000円・防災士登録料5,000円が別途必要となります。

●防災士資格の取得について

防災士資格の取得には、消防署等が実施する救急救命講習の修了証を取得していることが必須要件です。
 ※町では、防災士資格取得にかかる補助制度があります。希望される場合は危機管理室までお問い合わせください。

●申込期限

7月24日(月)まで
 ※受講申込者が多数の場合は、抽選となる場合があります。

詳細は、町ホームページをご確認ください。

申・問 危機管理室(☎6377・3111)



令和5年住宅・土地統計調査調査員募集中

住宅・土地統計調査は、住宅等の人が居住する建物に関する実態等を調査し、住生活関連諸施策の基礎資料を得ることを目的としています。

調査を正確に実施するためには、調査員の力が欠かせません。本町では、調査に従事する調査員を募集します。

募集要件

- ・原則20歳以上で責任をもって調査事務を遂行できる方
- ・秘密の保護に関し信頼のおける方
- ・警察に直接関係のない方
- ・選挙に直接関係のない方
- ・暴力団員その他の反社会的勢力に該当しない方

任命期間 (予定) 8月下旬～10月下旬

仕事内容

- 1 調査員事務打合せ会への出席
- 2 調査区域の把握、地図や名簿の作成
- 3 調査票の配布、回答の依頼
- 4 調査票の回収・未回答世帯への催促
- 5 調査書類等の検査・整理・提出

報酬 (予定)

- 2 調査区 約5万円
- 3 調査区 約8万円

※交通費を含む。

申込期限 7月6日(木)まで

※申込方法等の詳細は、町ホームページをご覧ください。政策推進室までお問い合わせください。

申・問 政策推進室

(☎637-3124)

板野東部ファミリー・サポート・センターからのお知らせ

夏休み親子企画
はじめてのフラワーアレンジメントレッスン

夏休みの思い出づくり、親子で一緒にフラワーアレンジメントに挑戦しませんか。子どもでも簡単にできるように教えてくれます。

日時 7月31日(月)

午前10時30分～正午

場所 勤労女性センター 1階

講習室

講師 フラワーセラピスト

名田 知恵美 先生

定員 親子10組

※申込み多数の場合は抽選となります。

参加費 千円

(1500円相当のお花です。500円をファミサポが補助)

準備物 花切ばさみ

申・問 板野東部ファミリー・サポート・センター

(平日午前9時～午後5時)

(☎693-3033)



地域障がい者パソコン講座 受講生募集

「知的障がい者の方を対象にした講座」パソコンの基本・インターネットの活用・パソコンで作品づくり。パソコンやインターネットを楽しみながら学べます。

日時 7月22日～8月26日(全6回)

毎週土曜日・午前10時～正午

※日程は変更となる場合があります。

定員 7人

申込期限 7月14日(金)まで

「身体及び精神障がい者・難病等障がい者の方を対象にした講座」

パソコンの基本・インターネットの活用・Word(基礎・応用)・Excel(基礎・画像加工の基礎)

パソコンの基本からインターネットやWord、Excel、画像加工等を学び、多様な文書の作成ができるレベルを目指します。

ゆっくり進みますので初心者の方も安心して学べます。

日時 9月1日～令和6年2月9日(全21回)

毎週金曜日・午後1時～4時

※11月3日、12月29日、令和6年1月19日は休み

※日程は変更となる場合があります。

定員 10人

申込期限 8月25日(金)まで

(各講座共通)

場所 福祉ホームリズム2階地域交流スペース(矢上宇安任)

参加費 無料



申・問 障がい者生活支援センター 凌雲

地域パソコン講座担当

(☎693-1117)

ファクシミリ(☎692-6776)

あいずみスポーツクラブからのお知らせ

体力年齢はいくつですか？

体力テストを行います。運動を始めるようと思う方もまずはここから。

日時 7月3日(月)午後2時から

場所 町民体育館

対象者 町内在住又は在勤の20歳から79歳までの方

準備物 動きやすい服装、上履き、水分補給できるもの、タオル等

※事前申込不要

※当日、問診等がありますので10分程度早めにお越しください。

「ごもたいそう教室

走る、跳ぶ、投げる、「できる」をいっぱいみつけよう。

日時 7月26日～8月16日(全4回)

毎週水曜日・午前9時～10時15分

場所 町民体育館

対象者 町内の小学1、2年生

定員 40人(申込順)

参加費 スポーツクラブ会員 千円

会員外 2千円

準備物 上履き・水分補給できるもの・汗拭きタオル等

申込開始 6月17日(土)から

※動きやすい服装(上着は体操服が望ましい)でお越しください。

申・問 NPO法人あいずみスポーツクラブ

(☎692-5000)



相談

令和5年度 ひきこもり親の会のご案内

ひきこもり親の会は、共通した悩みを持つご家族同士で語り合う場です。近況や困り事などをお互いに語り合いながら、ご家族ができる工夫や対処を一緒に考えていきましよう。

日時

8月10日(木)
10月12日(木)
12月14日(木)
令和6年2月8日(木)
各日 午後1時30分～3時



場所

県精神保健福祉センター
(徳島市新蔵町3丁目80番地)

お話いただいた内容が外部に伝わることはありません。

ご希望の方は、まずお電話ください。

申・問 県精神保健福祉センター

(ひきこもり地域支援センター

「きのぼん」)

(☎602・8911)

ファクシミリ(652・2327)

(受付時間：午前9時～午後4時

(土日・祝日及び年末年始を除く)

クリーニングトラブル防止のため、 受渡し時に確認しましょう！

《事例1》

クリーニング店に出したセーターが、柔らかみがなくなり毛玉が目立つ状態に戻ってきた。

《事例2》

パンツの太ももあたりに、依頼する前にはなかったシミが付いて戻ってきた。



クリーニングはそのサービス内容が消費者の目の前で行われないサービスであることから、トラブルが起きても原因の特定が難しく、時間が経過してしまうと解決が余計に困難となるため、すぐに行動することが必要です。

- クリーニングに出すとき、受け取る際には、必ず衣類の状態を店側と一緒に確認しましょう。
- クリーニング方法や仕上げ方法について確認しましょう。

困ったときの相談情報窓口 『消費生活センター』

消費生活相談員2名が無料で相談を受け付けます。不安なとき、困ったときはお気軽に連絡ください。秘密は守られます。

相談日時 月～金曜日(祝日除く)

午前9時～午後4時

※窓口相談の場合、個室をご用意できますので、事前に連絡ください。

場所 消費生活センター

(役場2階 産業支援室内)

問

専用電話(☎679・1848)
消費者ホットライン

(局番なし188)

泣くいやよはこじ!



令和5年7月8月相談日のお知らせ 心配ごと相談所カレンダー

8月							7月						
日	月	火	水	木	金	土	日	月	火	水	木	金	土
		1 一般相談	2	3	4	5							1
6	7 行政相談	8	9	10 法律相談	11	12	2	3 行政相談	4 一般相談	5	6	7	8
13	14 人権相談	15 一般相談	16	17	18 税金相談	19	9	10 人権相談	11	12	13 法律相談	14	15
20	21	22	23	24 法律相談	25	26	16	17 一般相談	18 一般相談	19	20	21 税金相談	22
27	28	29	30	31			23	24	25	26	27 法律相談	28	29

※法律相談については完全予約制となっております。※相談は無料・秘密厳守です。
● 場所 総合文化ホール2階 相談室
● 相談センター専用電話 ☎692・6222
● 時間 人権、行政、一般相談は午後1時30分～3時30分、その他は午後1時～3時

催し物・その他

図書館の行事

◎ 休館日

毎週月曜日

◎ おはなし会

毎週日曜日

(年末年始・祝日を除く)
午前11時～11時30分

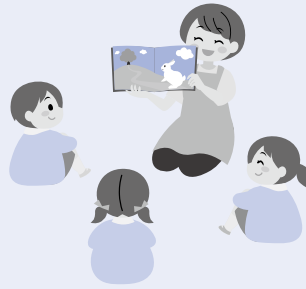

◎ あかちゃん絵本の読み聞かせ会

第2・4水曜日
(年末年始・祝日を除く)
午前10時30分～11時

◎ 夏休みお楽しみ会

日時 7月30日(日)
午後2時開演
(午後1時30分開場)

場所

図書館2階
農業振興センター
大会議室

内容 人形劇(こらまる座)

対象 図書館を利用されている方とご家族(5人まで)

参加費 無料

定員 100人程度
(申込順・自由席)

申込期限 7月20日(木)まで

後日、整理券をお渡しします。

◎ 夏休み工作教室

日時 8月3日(木)

午後2時開始
(2時間程度)

場所 図書館2階

農業振興センター
大会議室

内容 ポスターづくり

対象 図書館を利用されている小学生のお子さんとそのご家族

参加費 無料

定員 10組(申込順)

申込期限 7月23日(日)まで

※夏休みお楽しみ会・工作教室ともに、申込みは図書館窓口のみでの取扱いとなります。電話、電子メール等での申込みはできませんのでご注意ください。

問 図書館(☎692・0070)

藍住町人権教育推進協議会総会・講演会

藍住町人権教育推進協議会の総会及び講演会を開催します。

日時 6月24日(土) (午後1時30分から受付)

総会 午後2時から

講演会 午後2時45分から

※総会に引き続き開催しますので、開始時刻が多少前後することがあります。

講師 三木 幸美 さん (とよなか国際交流協会)

演題 誰もが「自分」を生きていく力を
～多様性社会を実現するために必要なこととは?～

場所 総合文化ホール 大ホール

※手話通訳、託児室(幼児～小学生低学年)があります。

※総会及び講演会とも入場無料。どなたでも参加できます。



講師プロフィール

1991年大阪出身。フィリピンと日本のハーフとして大阪の被差別部落で生まれ、無戸籍・無国籍児から8歳で「日本人」となる。大学生の頃から外国にルーツをもつ子ども・若者と関わりはじめ、子どもから社会人までを対象にしたダンス教室を開講。若者支援事業コーディネーターを経て2016年度から同協会職員となる。イメージによって「切り取らせない」言葉を発信することにこだわりをもち、講談社現代ビジネスでの執筆や講演、NHK・Eテレ『バリバラ』出演など多方面で発信を続けている。

問 教育委員会 (☎637・3128)

総合文化ホールイベント案内

チケットは総合文化ホール窓口で販売しています。

※町民券の取扱いはホール窓口のみ。購入の際は住所確認ができるものをご持参ください。

※イベントに関する詳細や最新情報、電子チケットの購入等は総合文化ホールホームページ各イベント情報でご確認ください。

問 総合文化ホール ☎637・3344

古今亭志ん橋・志ん丸おやこ会Ⅱ



電子
チケット

日時 6月25日(日)午後2時から
場所 大ホール
出演 古今亭志ん橋、古今亭志ん丸

●出演者変更のお知らせ

古今亭志ん橋師匠が体調不良のため、大事をとって出演を見合わせる事となりました。楽しみにされていた皆様には、残念なお知らせになってしまいましたが、一日も早い回復をお祈りいたします。

代演で、志ん生一門の系譜の同門弟で、古今亭の重鎮・古今亭志ん彌師匠にご出演いただきます。江戸の粋な寄席踊り「かっぱれ」も見られるかも!?

出演者変更に伴うチケット払戻し等についてはホームページをご覧ください。
木戸銭 (全席指定席)

一般2千円、高校生以下500円
町民券1500円(前売のみ)
※電子チケット対応
※当日は500円増

人形劇「ふしぎ駄菓子屋 銭天堂」(人形劇団ひとみ座)



電子
チケット

日時 7月23日(日)午後3時から
場所 大ホール
出演 人形劇団ひとみ座

入場料

(全席指定席)
一般 2500円、高校生以下 千円
町民券 2千円(前売のみ)
※電子チケット対応
※当日は500円増
※4歳以上有料。3歳以下は膝上無料。
(お席が必要な場合は有料。)

柳澤壽男 福祉ドキュメンタリー映画祭 第4回「甘えることは許されない」

日時 8月27日(日)2回上映
①午前10時30分から
②午後1時30分から
場所 大ホール
入場料 300円(当日のみ)

※資料代を含みます。
※前売券の取扱いはありません。
主催 徳島で柳澤壽男監督作品をみる会

わろてな！狂言クラブ(受講生募集)

狂言を習ってみませんか?

講師 河野佑紀さん(町出身の狂言師)
対象 小学1年生以上
場所 小ホール
回数 ①舞に挑戦コース 全3回
(第1回は8月7日)
②狂言に挑戦コース 全7回
(第1回は11月6日)

※両コースの申込みも可能です。
※日時は総合文化ホールホームページでご確認ください。

受講料

①舞に挑戦コース
一般 3千円、高校生以下 1500円
②狂言に挑戦コース
一般 7千円、高校生以下 3500円

※回数割はありません。
定員 各12人(申込順)
申込方法 申込書を総合文化ホールまで提出してください。
助成 徳島県 とくしま文化・未来創造支援



はっけよい 大相撲

藍住町(勝瑞)出身力士の藍(高原魁成さん・高田川部屋)の五場所の成績は、4勝3敗(序二段七十三枚目)でした。

七月場所(7月9日~23日・ドルフィンズアリーナ)での活躍を期待しましょう。

6月23日から29日は「男女共同参画週間」です

令和5年度キャッチフレーズ

無くそう思い込み、

守ろう個性

みんなでつくる、

みんなの未来。

男女共同参画社会基本法の目的や基本理念について、理解を深めることを目指して、「男女共同参画週間」が設けられています。

豊かで活力ある地域を築くためには、男女が互いに人権を尊重しつつ責任を分かち合い、性別にかかわらず、それぞれの個性と能力を発揮することができる「男女共同参画社会」の実現が重要になっています。

職場や学校、地域、家庭等での性別に縛られた考え方を見直し、誰もが自分らしく生きられる社会を作るため、私たちのまわりの男女のパートナーシップについて、この機会に考えてみましょう。

問 政策推進室

(☎637・3124)



あいずみ俳壇

五味 靖 選

あながきから読む遺句集や蛍の夜
 病葉の火の色運び葉とす
 事も無き世の片隅で豆ご飯
 ありったけの香り流すやバーベキュー
 もう七日も濡れているけど濃紫陽花
 夏大根辛くいだけでそれで良い
 窓ぎわにあじさい生けて美容院
 葉桜や内輪ばかりで買うバザー
 梅の実や完熟告げる香を放つ
 花便り読んで聞かせる正座して

高塚 梨花
 出見 啓子
 青木 秀明
 平岡 育子
 吉田 京湖
 福井美代子
 吉田 善子
 久米川千代
 内村不二子
 坪平 洋子

あいずみ俳壇・藍住歌壇の掲載月が変わりました

▼あいずみ俳壇(俳句)と藍住歌壇(短歌)を隔月で掲載しています。
 (偶数月…俳句、奇数月…短歌)

▼町民の方を対象に俳句・短歌を募集しています

▼ハガキに作品1人1句又は1首と住所、氏名、電話番号を記入して投稿してください。選考の上、直近の広報紙に掲載します。

※読み仮名の表記が必要な場合は、必ず読み仮名を記載してください。

申 771-1292 奥野字矢上前52番地1 政策推進室

いきいきサロンのご案内

地域の皆さんが健康で活力ある生活を送れるよう健康チェックや健康体操等を各地域で開催します。

開催日	曜日	時間	場所	内容
6月16日	金	午後1時30分～3時	東中富老人憩の家	健康チェック 健康体操
6月19日	月	午後1時30分～3時	住吉老人憩の家	健康チェック 健康体操
6月21日	水	午前9時30分～11時	江ノ口老人ルーム	健康チェック 健康体操
6月21日	水	午後1時30分～3時	徳命老人憩の家	健康チェック 脳若トレーニング
6月26日	月	午前9時30分～11時	乙瀬老人憩の家	健康チェック 健康体操
6月26日	月	午後1時30分～3時	奥野老人憩の家	健康チェック 健康体操
7月3日	月	午前10時～11時30分	あいずみ藍工房	健康チェック フレイルチェック
7月4日	火	午後1時30分～3時	西部老人憩の家	健康チェック 健康体操
7月5日	水	午後1時30分～3時	富吉老人憩の家	健康チェック 健康体操

住所、年齢に関係なく、ご都合のよい会場にお越しください。

問 藍住町社会福祉協議会 (☎692・9951)
 地域包括支援センター (☎637・3175)



こんにちは赤ちゃん

5月届出

(子の氏名)	(ふりがな)	(性別)	(父)	(母)	(住所)
多田 碧芭	(あおは)	男	純也	千尋	奥野字原
岡本 怜史	(れいじ)	男	将揮	千秋	勝瑞字正喜地
大泉 颯人	(はやと)	男	優一	智美	乙瀬字中田
香川 泰士	(たいし)	男	知博	知珠	勝瑞字成長
久次米 爽	(そ う)	男	剛	紗耶	住吉字若宮
長尾 かのこ	(かのこ)	女	悠平	遥子	勝瑞字正喜地
鍋島 未希歩	(みきあ)	男	久毅	祐未	勝瑞字幸島
井内 翔稀	(と き)	男	幹基	絢子	奥野字猪熊
武田 董平	(ざんぺい)	男	潤平	優里	奥野字原
松本 美千	(み ち)	女	圭司	咲	勝瑞字成長
秦 凛太郎	(りんたろう)	男	寿雄	小登	徳命字小塚東
酒井 杏	(あ ん)	女	誠人	遥	勝瑞字東勝地
西村 有央	(あ お)	男	卓也	文乃	奥野字矢上前
井上 凛	(り ん)	女	敬普	幸子	住吉字乾
川原 優陽	(ゆうひ)	男	正弘	理沙	乙瀬字乾
村雲 羽依	(う い)	女	雄大	類	徳命字小塚北
片矢 樹	(いつき)	男	健登	小蒔	富吉字地神
奥村 航太郎	(こうたろう)	男	泰輝	紗綾	富吉字穂実
川野 皐月	(さつき)	女	純	沙緒里	徳命字小塚北
藤原 依央	(い お)	男	壮汰	侑里恵	富吉字穂実
五條 天弥	(あまね)	男		歩	矢上字春日
山内 椋月	(り つ)	男	太	望苗	東中富字東傍示
杉本 菜緒	(な お)	女	拓弥	敦子	奥野字乾

おくやみ申し上げます

5月届出

(氏名)	(年齢)	(住所)
藤井 敏巳	54歳	徳命字名田
住吉 啓次郎	72歳	矢上字安任
江口 美雪	77歳	笠木字西野

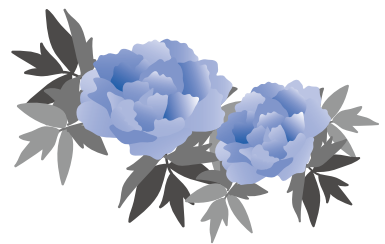

地域の子どもは、地域で守り育てましょう

子どもは、私たちの宝です



藍住町青少年健全育成会議
 藍住町民生委員児童委員協議会
 藍住町PTA連合会
 藍住町青少年相談室
 藍住町こども家庭支援室

防災行政無線
テレフォンサービス

放送内容を聞き逃したときなどは…
0120・49・3717

この番号に電話をかけることで、放送内容を確認することができます。
※藍メールやYahoo!防災速報、町ホームページでも確認できます。

広報あいずみ広告・ 町ホームページバナー広告主募集

広報あいずみと町ホームページに掲載する広告を随時募集しています。申込方法等の詳細は、町ホームページをご覧ください。

広報あいずみ広告

広告料 1枠 1回18,000円
広告枠 1枠 縦60mm×横90mm

町ホームページバナー広告

広告料 1枠 月額10,000円
大きさ 縦60ピクセル 横150ピクセル
※町ホームページのトップページに掲載します。

申・問 政策推進室(☎637・3124)

TOKUSHIMA VORTIS スタジアムに行こう!

皆さんで徳島ヴォルティスの応援に行きましょう!



●ホームゲームご案内

6月17日(土) 午後7時から VS モンテディオ山形
7月1日(土) 午後7時から VS ザスパクサツ群馬
7月9日(日) 午後7時から VS ファジアーノ岡山
7月22日(土) 午後7時から VS ヴァンフォーレ甲府

●試合会場 ポカリスエットスタジアム

©2009 TOKUSHIMA VORTIS CO.,LTD.

宝くじ
公式サイト

宝くじがネットで
購入できる!



宝くじ公式サイト

宝くじの収益金は、明るく住みよいまちづくりに使われます

お問い合わせ先 宝くじコールセンター
TEL 0570-01-1192 (ナビダイヤル 有料)
TEL 011-330-0777 (有料)

「人生」という物語を
主人公として生き続ける
サービス付き 高齢者向け住宅

いつここから

板野郡藍住町東中富敷地傍示50番地1

TEL.088-692-8589 いつここから.com 検索

社会医療法人 凌雲会
稲次病院

整形外科・リハ科・内科
形成外科・脳外科



多くの専門職種による集中的なチーム医療を実施し、心身回復した状態で退院・社会復帰されることを目的とした病院です。

社会福祉法人 凌雲福祉会
久遠チョコレート徳島店



全国 40 店舗の有名ブランド久遠チョコレート! 徳島店は凌雲グループの就労支援センターハーモニーが運営しています。(営業時間 10:00~18:00 水曜日休日)

児童発達支援・放課後等デイサービス
こどもリハスタジオメロディー



- 障がいのあるお子さんとご家族を支援します。
- リハスタッフ、看護師、保育士、介護職員といった専門職による高品質の療育と機能訓練を提供します。
- 特殊浴槽による入浴サービスあり。

医療法人 とくしま耳鼻咽喉科
健康会

診療科目: 耳鼻咽喉科・アレルギー科・気管食道科・小児科

診療時間	月	火	水	木	金	土
8:45~13:00	●	●	●	●	●	●
14:30~18:00	●	●	●	●	●	●

TEL088-683-3987(サンキューハ)

マルナカ成長店 南200m エネオスはいる

院長 棚本 洋文
◎日本耳鼻咽喉科学会 認定 耳鼻咽喉科専門医
◎日本アレルギー学会 認定 アレルギー専門医

●はなまるうどん
●エネオスGS
●陸運局
●釣具店

洋服の青山
徳島環状線
四国三郎橋

とくしま耳鼻科



増田クリニック

TEL:088-693-3020
藍住町役場東 500m

健診・予防接種承ります。

●診療科目: 内科・循環器科

心臓血管外科・ペインクリニック内科

診療時間	月	火	水	木	金	土
午前9:00~12:30	○	○	○	○	○	○
午後2:30~6:30	○	○	○	○	○	5:30まで

※このページの広告収益は防災事業に役立てられています。